

**Informe de verificación independiente del Estado de Información no Financiera  
Consolidado correspondiente al ejercicio anual finalizado el 31 de diciembre de 2020**

**M. TORRES INNOVACIÓN Y DESARROLLO, S.L. Y SOCIEDADES DEPENDIENTES**



## **INFORME DE VERIFICACIÓN INDEPENDIENTE DEL ESTADO DE INFORMACIÓN NO FINANCIERA CONSOLIDADO DE M. TORRES INNOVACIÓN Y DESARROLLO, S.L. Y SOCIEDADES DEPENDIENTES DEL EJERCICIO 2020**

A los socios de M. TORRES INNOVACIÓN Y DESARROLLO, S.L.

De acuerdo al artículo 49 del Código de Comercio, hemos realizado la verificación, con el alcance de seguridad limitada, del Estado de Información No Financiera Consolidado adjunto (en adelante EINF) correspondiente al ejercicio anual finalizado el 31 de diciembre de 2020, de M. TORRES INNOVACIÓN Y DESARROLLO, S.L. y sociedades dependientes (en adelante M. TORRES INNOVACIÓN Y DESARROLLO) que forma parte del Informe de Gestión Consolidado de M. TORRES INNOVACIÓN Y DESARROLLO.

El contenido del EINF incluye información adicional a la requerida por la normativa mercantil vigente en materia de información no financiera que no ha sido objeto de nuestro trabajo de verificación. En este sentido, nuestro trabajo se ha limitado exclusivamente a la verificación de la información identificada en la "Tabla de relación entre requerimientos legales e indicadores de los estándares GRI" incluida en el EINF adjunto.

### **Responsabilidad del Administrador Único**

La formulación del EINF incluido en el Informe de Gestión Consolidado de M. TORRES INNOVACIÓN Y DESARROLLO, así como el contenido del mismo, es responsabilidad del Administrador Único de M. TORRES INNOVACIÓN Y DESARROLLO, S.L. El EINF se ha preparado de acuerdo con los contenidos recogidos en la normativa mercantil vigente y siguiendo los criterios de los Sustainability Reporting Standards de Global Reporting Initiative (estándares GRI) seleccionados, así como aquellos otros criterios descritos de acuerdo a lo mencionado para cada materia en la "Tabla de relación entre requerimientos legales e indicadores de los estándares GRI" del citado Estado.

Esta responsabilidad incluye asimismo el diseño, la implantación y el mantenimiento del control interno que se considere necesario para permitir que el EINF esté libre de incorrección material, debida a fraude o error.

El Administrador Único de M. TORRES INNOVACIÓN Y DESARROLLO, S.L. es también responsable de definir, implantar, adaptar y mantener los sistemas de gestión de los que se obtiene la información necesaria para la preparación del EINF.

### **Nuestra independencia y control de calidad**

Hemos cumplido con los requerimientos de independencia y demás requerimientos de ética del Código de Ética para Profesionales de la Contabilidad emitido por el Consejo de Normas Internacionales de Ética para Profesionales de la Contabilidad (IESBA, por sus siglas en inglés) que está basado en los principios fundamentales de integridad, objetividad, competencia y diligencia profesionales, confidencialidad y comportamiento profesional.

Nuestra firma aplica a la Norma Internacional de Control de Calidad 1 (NICC 1) y mantiene, en consecuencia, un sistema global de control de calidad que incluye políticas y procedimientos documentados relativos al cumplimiento de requerimientos de ética, normas profesionales y disposiciones legales y reglamentarias aplicables.



El equipo de trabajo ha estado formado por profesionales expertos en revisiones de Información no Financiera y, específicamente, en información de desempeño económico, social y medioambiental.

### **Nuestra responsabilidad**

Nuestra responsabilidad es expresar nuestras conclusiones en un informe de verificación independiente de seguridad limitada basándonos en el trabajo realizado que se refiere exclusivamente al ejercicio 2020. Hemos llevado a cabo nuestro trabajo de acuerdo con los requisitos establecidos en la Norma Internacional de Encargos de Aseguramiento 3000 Revisada en vigor, "Encargos de Aseguramiento distintos de la Auditoría o de la Revisión de Información Financiera Histórica" (NIEA 3000 Revisada) emitida por el Consejo de Normas Internacionales de Auditoría y Aseguramiento (IAASB) de la Federación Internacional de Contadores (IFAC) y con la Guía de Actuación sobre encargos de verificación del Estado de Información No Financiera emitida por el Instituto de Censores Jurados de Cuentas de España.

En un trabajo de seguridad limitada los procedimientos llevados a cabo varían en su naturaleza y momento de realización, y tienen una menor extensión, que los realizados en un trabajo de seguridad razonable y, por lo tanto, la seguridad que se obtiene es sustancialmente menor.

Nuestro trabajo ha consistido en la formulación de preguntas a la Dirección, así como a las diversas unidades de M. TORRES INNOVACIÓN Y DESARROLLO que han participado en la elaboración del EINF, en la revisión de los procesos para recopilar y validar la Información presentada en el EINF y en la aplicación de ciertos procedimientos analíticos y pruebas de revisión por muestreo que se describen a continuación:

- Reuniones con el personal de M. TORRES INNOVACIÓN Y DESARROLLO para conocer el modelo de negocio, las políticas y los enfoques de gestión aplicados, los principales riesgos relacionados con esas cuestiones y obtener la información necesaria para la revisión externa.
- Análisis del alcance, relevancia e integridad de los contenidos incluidos en el EINF del ejercicio 2020 en función del análisis de materialidad realizado por M. TORRES INNOVACIÓN Y DESARROLLO y descrito en el apartado 3 del EINF, considerando contenidos requeridos en la normativa mercantil en vigor.
- Análisis de los procesos para recopilar y validar los datos presentados en el EINF del ejercicio 2020.
- Revisión de la información relativa a los riesgos, las políticas y los enfoques de gestión aplicados en relación a los aspectos materiales presentados en el EINF del ejercicio 2020.
- Comprobación, mediante pruebas, en base a la selección de una muestra, de la información relativa a los contenidos incluidos en el EINF del ejercicio 2020 y su adecuada compilación a partir de los datos suministrados por las fuentes de información.
- Obtención de una carta de manifestaciones del Administrador Único y la Dirección.

### **Conclusión**

Basándonos en los procedimientos realizados en nuestra verificación y en las evidencias que hemos obtenido no se ha puesto de manifiesto aspecto alguno que nos haga creer que el EINF de M. TORRES INNOVACIÓN Y DESARROLLO, S.L. y Sociedades Dependientes correspondiente al ejercicio anual finalizado el 31 de diciembre de 2020, no ha sido preparado, en todos sus aspectos significativos, de acuerdo con los contenidos recogidos en la normativa mercantil vigente y siguiendo los criterios de los estándares GRI seleccionados, así como aquellos otros criterios descritos de acuerdo a lo mencionado para cada materia en la "Tabla de relación entre requerimientos legales e indicadores de los estándares GRI" del citado Estado.



### Uso y distribución

Este informe ha sido preparado en respuesta al requerimiento establecido en la normativa mercantil vigente en España, por lo que podría no ser adecuado para otros propósitos y jurisdicciones.

Grant Thornton, S.L.P. (Sociedad Unipersonal)



Fernando Baroja Toquero

29 de junio de 2021

COLEGIO OFICIAL DE  
CENSORES JURADOS  
DE CUENTAS DE LA  
COMUNIDAD VALENCIANA

GRANT THORNTON, S.L.P.

2021 Núm. 30/21/01267

SELLO CORPORATIVO: 30,00 EUR

Informe sobre trabajos distintos  
a la auditoría de cuentas







---

ESTADO DE INFORMACION NO FINANCIERA

Ejercicio 2020

Marzo 2021

Estado de Información no Financiera del ejercicio anual terminado el 31 de diciembre de 2020

## Índice

1. Introducción .....	4
<b>Introducción</b> .....	4
<b>Objeto social y Principales actividades</b> .....	4
<b>Consecuencias del brote epidémico COVID-19</b> .....	4
2. Contexto y objetivos .....	6
<b>Alcance</b> .....	6
<b>Materialidad</b> .....	6
3. Aspectos organizativos .....	8
<b>Descripción del modelo de negocio</b> .....	8
<b>Organización y estructura</b> .....	8
<b>Objetivos y estrategias</b> .....	10
<b>Descripción de las políticas que aplica el Grupo respecto a estas cuestiones</b> .....	10
<b>Principales riesgos relacionados con esas cuestiones vinculados a las actividades del grupo</b> .....	11
4. Medio Ambiente .....	13
<b>Protección del entorno</b> .....	13
<b>Contaminación</b> .....	16
<b>Economía circular y prevención y gestión de residuos</b> .....	18
<b>Uso sostenible de los recursos</b> .....	18
<b>Cambio climático</b> .....	20
<b>Protección de la biodiversidad</b> .....	21
6. Cuestiones sociales y personal .....	22
<b>Organización del trabajo</b> .....	29
<b>Salud y seguridad</b> .....	30
<b>Relaciones sociales</b> .....	33
<b>Formación</b> .....	35
<b>Accesibilidad universal de las personas con discapacidad</b> .....	37
<b>Igualdad</b> .....	37
7. Corrupción y Soborno .....	39
<b>Medidas adoptadas para prevenir el blanqueo de capitales</b> .....	39
<b>Medidas adoptadas para prevenir la corrupción y el soborno</b> .....	40
<b>Aportaciones a fundaciones y entidades sin ánimo de lucro</b> .....	40
8. Derechos Humanos .....	44

9.	Información sobre la sociedad .....	46
	<b>Compromisos con el desarrollo sostenible .....</b>	<b>46</b>
	<b>Subcontratación y proveedores .....</b>	<b>46</b>
	<b>Consumidores .....</b>	<b>47</b>
	<b>Información fiscal.....</b>	<b>47</b>
10.	Anexo – Índice de Contenidos GRI .....	49

## 1. Introducción

### Introducción

MTorres Innovación y Desarrollo y sociedades dependientes (en adelante, MTorres o Grupo MTorres) es un grupo nacido en 1975 con la fundación de MTorres Diseños Industriales S.A.

El objetivo de MTorres es ofrecer nuevas soluciones que mejoren la productividad o eficiencia, siendo componentes básicos la capacidad de Ingeniería propia especializada y conocedora de los procesos de los clientes. La alta calidad y la singularidad de los desarrollos y productos para resolver problemas específicos y concretos de sus clientes constituyen señas de identidad ante el mercado. El 80% de sus clientes han adquirido sus soluciones de manera continuada en el tiempo.

En la actualidad, MTorres está presente en más de 70 países con más de 650 clientes. La mayor presencia de MTorres se encuentra, tradicionalmente, en los clientes y países de mayor exigencia de calidad y tecnología.

El domicilio social de MTorres Diseños Industriales, S.A.U., y de MTorres Innovación y Desarrollo, S.L., está en Navarra, siendo esta última sociedad la que formula cuentas anuales consolidadas.

### Objeto social y Principales actividades

El objeto social de MTorres es la actividad de investigación, desarrollo, fabricación y comercialización de maquinaria para la industria del cartón ondulado y papel en general. Su actividad está dirigida también a la comercialización del sistema GANTRY, que utilizan el láser con un sistema multiflexible de soporte de piezas para su tratamiento, con especial aplicación a la industria aeronáutica.

Sus actividades principales son el diseño, desarrollo, fabricación, instalación y servicio postventa de sistemas de ensamblaje automatizados y maquinaria productiva para la industria aeronáutica, así como de maquinaria productiva para la industria de conversión de papel.

### Consecuencias del brote epidémico COVID-19

El estallido del brote epidémico COVID-19 en China en enero de 2020 y su rápida expansión global motivó que en marzo de 2020 la Organización Mundial de la Salud calificara el brote vírico como una pandemia. Durante los ejercicios 2020 y 2021 la Sociedad ha tenido que ir adoptando diferentes medidas con el objetivo de adaptarse a esta nueva situación y tratar de minimizar el impacto de esta crisis en el desarrollo habitual de sus actividades.

En este sentido, la sociedad ha activado los mecanismos disponibles tales como, implantación del teletrabajo, utilización del ERTE, etc.

A la fecha de la formulación de este informe, la pandemia sigue generando una notable incertidumbre, más aún teniendo en cuenta que el ritmo de vacunación, si bien está avanzando,

será un proceso que llevará meses hasta su finalización. Por lo tanto, es complejo poder evaluar de manera rigurosa y cuantificable, el impacto que el COVID-19 tendrá en la Sociedad.

A lo largo de este documento, iremos indicando los impactos así como las principales medidas adoptadas en las áreas más afectadas como consecuencia de la pandemia.

## 2. Contexto y objetivos

### Alcance

Con fecha 29 de diciembre de 2018, el BOE publica la Ley 11/2018, de 28 de diciembre, por la que se modifica el Código de Comercio, el texto refundido de la Ley de Sociedades de Capital aprobado por el Real Decreto Legislativo 1/2010, de 2 de julio, y la Ley 22/2015, de 20 de julio, de Auditoría de Cuentas, en materia de información no financiera y diversidad.

En este sentido, dado que Grupo MTorres cumple con las condiciones enunciadas en dicho documento, elabora por segundo año consecutivo el presente Estado para dar respuesta a los requerimientos de la mencionada Ley, elaborado de conformidad con las directrices de la Comisión Europea en esta materia y los estándares de *Global Reporting Initiative* (GRI), desglosados según Anexo.

El presente documento relativo al Estado de Información No Financiera incluye información referente al ejercicio 2019. La periodicidad de publicación de este documento será anual. El alcance del presente documento se centrará en el Grupo MTorres. La información del Estado de Información no Financiera de la Sociedad está verificada por Grant Thornton S.L.P, en su condición de prestador independiente de servicios de verificación, de conformidad con la nueva redacción dada por la Ley 11/2018 al artículo 49 del Código de Comercio. Finalmente, se manifiesta que la periodicidad irá en consonancia con los ejercicios fiscales.

### Materialidad

El análisis de temas relevantes para el negocio y los grupos de interés o análisis de materialidad es clave en el Grupo MTorres, tanto para el reporte como para la definición de la estrategia, iniciativas y relación con los grupos de interés.

Tal y como define el estándar GRI, la materialidad es el umbral que determina los aspectos que son suficientemente relevantes para nuestros grupos de interés y sobre los que debemos informar dado que influyen sustancialmente en su toma de decisiones.

Los resultados del análisis se presentan en la Matriz de Materialidad según dos ejes de relevancia para la actividad del Grupo MTorres y sus grupos de interés:

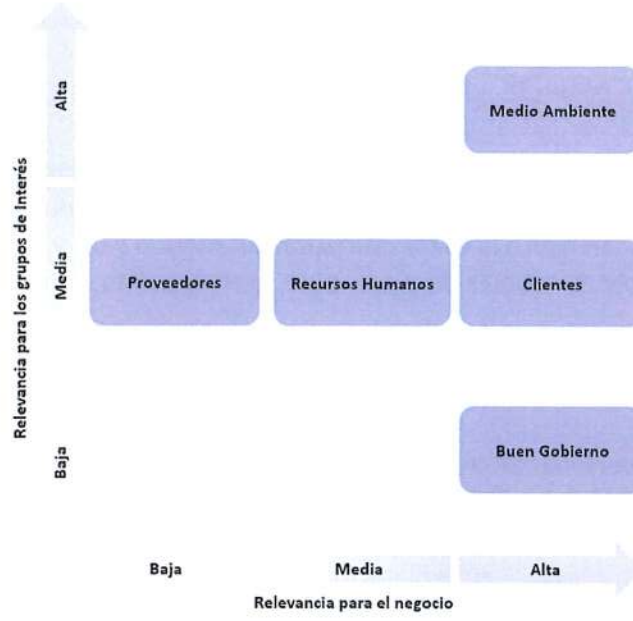

### 3. Aspectos organizativos

#### Descripción del modelo de negocio

MTorres es un grupo industrial dedicado a la investigación, desarrollo, fabricación y comercialización de maquinaria para la industria del cartón ondulado y papel en general. Su actividad está dirigida también a la comercialización del sistema *gantry*, que utilizan el láser con un sistema multiflexible de soporte de piezas para su tratamiento, con especial aplicación a la industria aeronáutica.

Los principales datos del negocio se muestran a continuación:

- Alrededor de 600 personas en plantilla
- 5 centros de trabajo: Torres de Elorz, Murcia, Seattle, Alemania y Brasil
- Más de 650 clientes en más de 70 países
- 150 patentes registradas y 24 en explotación
- Una alta inversión en I+D+i, hasta el 10% de la cifra de ingresos

#### Organización y estructura

##### a) Tamaño de la organización

Concepto	2019	2020
Resultado de explotación	2.347.154	(10.177.083)
Resultado consolidado del ejercicio	(1.106.580)	(5.483.262)
Patrimonio Neto	110.696.139	97.430.545
Total Activo	188.325.184	199.033.195
Total Pasivo	77.629.045	101.602.651

##### b) Participaciones en empresas del Grupo

###### Año 2020

Grupo MTorres	Porcentaje de participación Directa	Porcentaje de Participación Indirecta
MTorres Diseños Industriales, S.A.U.	100 %	-
MTorres Desarrollos Energéticos S.L.	100 %	-
MTorres Deutschland GmbH	-	100 % <sup>(1)</sup>
Eólica Pueyo, S.L.	-	100 % <sup>(2)</sup>
MTorres América, Inc	-	100 % <sup>(1)</sup>
MTorres Brasil Desenhos Aeronáuticos, LTDA	-	100 % <sup>(1,2)</sup>

<sup>(1)</sup> A través de MTorres Diseños Industriales, S.A.

<sup>(2)</sup> A través de MTorres Desarrollos Energéticos, S.L.

###### Año 2019



Grupo MTorres	Porcentaje de participación Directa	Porcentaje de Participación Indirecta
MTorres Diseños Industriales, S.A.U.	100 %	-
MTorres Desarrollos Energéticos S.L.	100 %	-
MTorres Deutschland GmbH	-	100 % <sup>(1)</sup>
Eólica Pueyo, S.L.	-	100 % <sup>(2)</sup>
MTorres América, Inc	-	100 % <sup>(1)</sup>
MTorres Brasil Desenhos Aeronáuticos, LTDA	-	100 % <sup>(1,2)</sup>
MTorres Tissue, S.r.L.	-	100 % <sup>(1)</sup>

<sup>(1)</sup> A través de MTorres Diseños Industriales, S.A.  
<sup>(2)</sup> A través de MTorres Desarrollos Energéticos, S.L.

### c) Estructura de Gobernanza

A continuación, se muestra la estructura de Gobierno del Grupo MTorres con sus principales áreas:

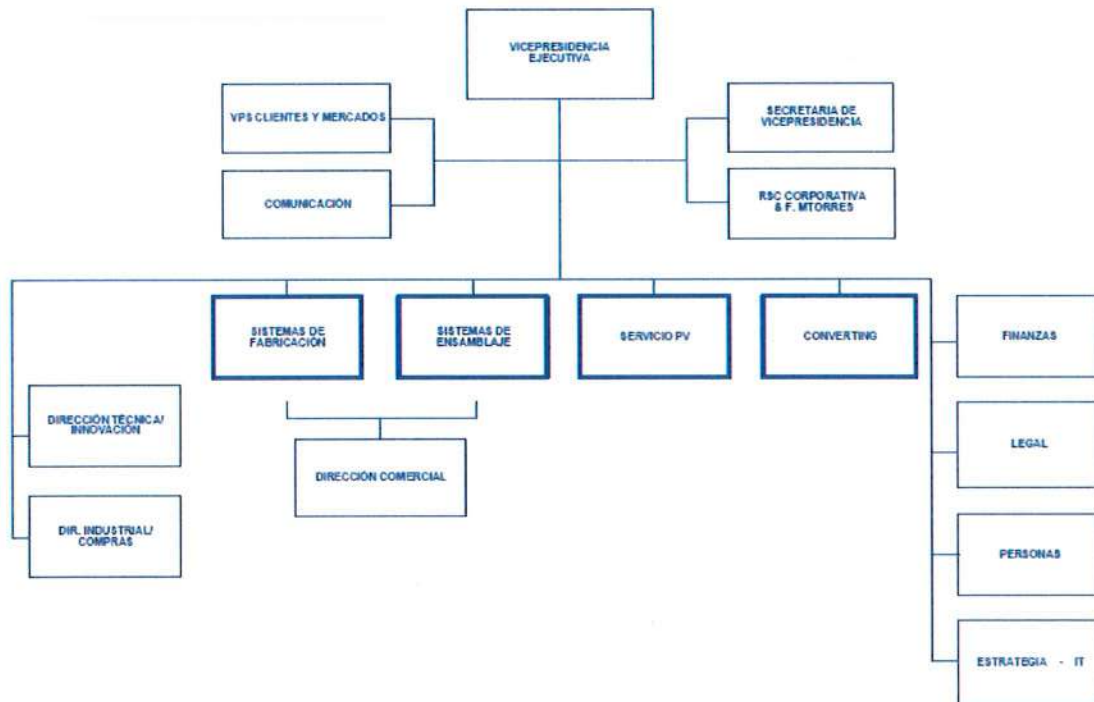

### d) Principales líneas de Negocio

- **Maquinaria industria aeronáutica**

Sector de actividad enfocado al diseño, fabricación e instalación de máquinas y herramientas especiales para la fabricación de componentes aeronáuticos, así como de utillajes y sistemas de ensamblaje de estos.

El rango de productos ofrecido cubre virtualmente todo el proceso productivo, desde la mecanización de componentes aislados hasta el ensamblaje del producto final, tanto en metal como en materiales compuestos.

- **Maquinaria industria papel**

Sector originario de la empresa cuya actividad principal es el diseño, fabricación e instalación de máquinas para el suministro de bandas flexibles en continuo (empalmadores y portabobinas), incluyendo sistemas de transporte de bobina y de control de tensión de banda, así como maquinaria afín a los sectores de cartón ondulado, impresoras, laminadoras, cortadoras, tisú, yeso, embalaje de líquidos, asépticos, embalaje flexible y conversión del papel, en general. MTorres es considerado como uno de los líderes mundiales en el control de tensión de banda en procesos automáticos de desbobinado y empalme de bobinas. Reconocido mundialmente por la calidad y fiabilidad de sus productos, MTorres ha suministrado equipamiento a más de 650 clientes en más de 60 países.

- **Energía eólica**

Promoción de parques eólicos de pequeña dimensión y producción de energía de fuente renovable mediante la explotación de parques eólicos equipados con aerogeneradores de tecnología innovadora propia, desarrollados y fabricados por el grupo a partir de sus capacidades tecnológicas.

### Objetivos y estrategias

El Grupo MTorres se concibe y desarrolla como un grupo industrial capacitado en tecnologías avanzadas para el desarrollo de soluciones novedosas en la automatización de procesos industriales de alta complejidad para problemas que tienen sus clientes.

### Descripción de las políticas que aplica el Grupo respecto a estas cuestiones

- **Misión**

MTorres es una firma multidisciplinar pionera en la innovación, producción y comercialización de sistemas de automatización de procesos industriales. Una compañía orientada al crecimiento en el mercado global.

- **Visión**

MTorres trabaja desde la excelencia para ser un líder tecnológico global en la automatización de procesos de fabricación, principalmente de materiales compuestos, siendo capaz de satisfacer nuevas necesidades de clientes en nuevos sectores, logrando un crecimiento sólido y sostenible.

- **Valores**

- Innovación

La innovación está en el ADN de MTorres, que alienta a sus profesionales a pensar y comportarse de forma creativa e innovadora en beneficio del cliente, asumiendo nuevos retos tecnológicos y cierta tolerancia al error como una forma de avanzar más rápido y de contribuir a la comunidad.

○ Compromiso

Las personas de MTorres se comportan siempre con excelencia profesional en un marco de integridad y orientación al cliente, que les conduce al cumplimiento de sus compromisos, agregando valor y superando las expectativas.

○ Equipo

Los profesionales de MTorres trabajan en equipo, comparten su conocimiento, capacidades y experiencias, y se esfuerzan conjuntamente en desarrollar su talento para el logro de los objetivos comunes.

○ Responsabilidad Social

MTorres persigue el crecimiento de su negocio a largo plazo, con el fin último de crear valor a todos los interesados y propiciar la prosperidad y el progreso de los clientes, los empleados, los proveedores, los accionistas y el Grupo MTorres.

### Principales riesgos relacionados con esas cuestiones vinculados a las actividades del grupo

El modelo de gestión del riesgo global trata de minimizar los efectos potenciales adversos sobre la rentabilidad financiera del Grupo.

La gestión y limitación del riesgo financiero se lleva a cabo de forma coordinada entre la Dirección de la Compañía y sus unidades operativas, en base a políticas aprobadas por el Órgano de Gobierno y conforme a las normas y procedimientos internos fijados.

La identificación, evaluación y cobertura de los riesgos financieros es responsabilidad de la Dirección y los responsables de las unidades operativas. Las normas internas de gestión proporcionan políticas para la gestión del riesgo global, así como para materias concretas tales como riesgo de tipos de interés, de tipo de cambio, de liquidez e inversión del excedente de liquidez.

Las actividades del Grupo están expuestas a diversos riesgos financieros:

- Riesgo de mercado: se originan en el curso ordinario de los negocios, debido a variaciones en los precios, y no se realizan operaciones especulativas.
- Riesgo de crédito: los saldos de cuentas de clientes y otras cuentas a cobrar, inversiones financieras y efectivo son los principales activos financieros del Grupo y reflejan, en el supuesto de que el tercero no cumpla sus obligaciones, la máxima exposición al riesgo de crédito. No obstante, opera con clientes de gran capacidad financiera y solida solvencia que están dotados de un rating de crédito favorable.
- Riesgo de liquidez: la política de liquidez y financiación tiene como objetivo asegurar que la compañía mantiene disponibilidad de fondos suficientes para hacer frente a sus compromisos financieros.
- Riesgo de tipo de interés en flujos de efectivo: este riesgo se circunscribe a los flujos de efectivo asociados a disposiciones puntuales de crédito para financiación de circulante.

- Riesgo de tipo de cambio: el riesgo asociado a variaciones de tipo de cambio se corresponden con determinadas transacciones de compra y venta de bienes y servicios de la actividad ordinaria en divisas diferentes al euro. Para contrarrestar la exposición a este riesgo el Grupo contrata seguros de tipo de cambio con entidades financieras. No se ha producido, al margen de los seguros de tipo de cambio y el uso de instrumentos financieros de cobertura (derivados financieros).

## 4. Medio Ambiente

### Protección del entorno

MTorres entiende la protección del entorno como una parte integral de su modelo de negocio. Sus productos cumplen con los requisitos medioambientales internacionales y mantienen en sus procesos productivos prácticas coherentes por un desarrollo sostenible.

Desde todos los niveles del Grupo MTorres, se trabajan de forma constante para optimizar al máximo el uso de los recursos, reducir la producción de residuos y minimizar el impacto ecológico de su actividad allá donde ésta tenga lugar. Grupo MTorres prioriza las líneas de trabajo relacionadas con la eficiencia energética, la racionalidad en las compras y el mantenimiento preventivo sin perder el foco en lo que consideran más importante: la concienciación de las personas.

Como muestra del compromiso medioambiental, disponen de un certificado que acredita un consumo de electricidad 100% renovable.

MTorres dispone de una Política de Calidad y Medio Ambiente, que se puede solicitar a través del formulario de contacto de su web.

**a) Efectos actuales y previsibles de las actividades de la empresa, sobre la salud y la seguridad**  
MTorres tiene identificados y evaluados todos los aspectos y posibles impactos ambientales derivados de su actividad principal, así como aquellos que genera de forma indirecta y las posibles situaciones de emergencia que se pueden dar. El control de estos aspectos se realiza en la MTDI 402057 Identificación, valoración y control de aspectos ambientales.

- **Aspectos ambientales directos:** Se consideran aspectos ambientales directos aquellos generados de forma directa por el desarrollo de las actividades propias de MTorres, entre los que se encuentran: consumo de materias primas, energía y productos químicos, embalajes, residuos peligrosos y no peligrosos, vertidos, ruidos y derrames, etc.
- **Aspectos ambientales indirectos:** Se consideran aspectos ambientales indirectos aquellos que no se produzcan en el desarrollo de las actividades propias de la empresa, entre los que se clasifican: viajes, jardinería, residuos sanitarios, residuos de construcción y demolición (RCD's), catering, residuos derivados de las actividades realizadas en instalaciones de cliente, etc.

Partiendo de la evaluación ambiental inicial de ambas plantas, se identifican y analizan las posibles variaciones de los aspectos ambientales asociados a las actividades desarrolladas por MTorres. Este análisis se lleva a cabo ante:

- La introducción o modificación de un nuevo proceso, equipo o instalación auxiliar.
- Inspecciones realizadas por organismos externos.
- Informes de auditorías.

Todo está documentado en la plantilla MTDI 402057 Identificación, valoración y control de aspectos ambientales. En caso de detectarse un aspecto ambiental diferente a los ya

identificados, derivado de cambios en procesos, nuevas adquisiciones, modificación de las instalaciones, etc., se procede a actualizar el registro de la MTDI402057.

Todos estos aspectos están valorados en base a una instrucción que establece los criterios de valoración (MTDI312004). Estos aspectos tienen asociados un ratio de evolución, que se compara con un valor límite de significancia revisado anualmente en la Revisión del Sistema de Gestión por Dirección. En base a una evaluación anual del ratio de cada aspecto, se determinan cuáles son considerados significativos por estar por encima del valor de referencia límite establecido y deben tener un plan de acciones asociado, y cuáles tienen unos niveles "normales".

#### **b) Procedimientos de evaluación o certificación ambiental**

MTorres cuenta con un Sistema de Gestión Ambiental basado en el estándar ISO 14001:2015 certificado desde el año 2013 y auditado anualmente por Bureau Veritas. La transición a la nueva versión de la norma (2015) se realizó en el año 2018. El certificado vigente está publicado y disponible en la página web y en la intranet (Brainbox).

#### **c) Recursos dedicados a la prevención de riesgos ambientales**

Las principales áreas implicadas en el mantenimiento del Sistema de Gestión Ambiental y dedicados, por lo tanto, a la prevención de riesgos ambientales son:

- Recursos internos:
  - **Departamento de Sistemas de Gestión:** responsable del mantenimiento del Sistema de Gestión Ambiental, adecuación y actualización de la documentación, extracción, seguimiento y análisis de los indicadores, seguimiento y aseguramiento del cumplimiento legal, definición de planes de acción correctivos, defensa de auditorías de certificación, planificación y seguimiento de las auditorías internas y las de evaluación del cumplimiento legal.
  - **Departamento de Mantenimiento:** responsable de la definición y cumplimiento del plan de mantenimiento preventivo asegurando el cumplimiento legal en seguridad industrial dentro de las instalaciones, seguimiento de los principales consumos de la organización.
- Recursos externos:
  - **Consultora Ambiental:** labores de asesoría en la identificación de los nuevos requisitos legales, los aplicables y las correspondientes exigencias legislativas, así como la realización de la auditoría interna del sistema y la evaluación del cumplimiento legal.
  - **Gestor energético:** responsable del seguimiento de la evolución de consumos y elaboración de informes mensuales, participación en el mercado indexado de la energía, realización de auditorías energéticas, identificación y propuestas de mejora de las instalaciones.

#### **d) La aplicación del principio de precaución**

El principio de precaución se establece a través de diferentes vías:

- El seguimiento de la evolución del ratio de los principales aspectos ambientales identificados, estableciendo los correspondientes planes de acción correctivos para aquellos aspectos que en su evaluación anual resulten significativos.
- La realización de los simulacros de aquellas posibles situaciones de emergencia identificadas dentro de la actividad diaria de MTorres.
- El establecimiento de objetivos ambientales anuales orientados a la reducción de consumos, mejora de procesos e instalaciones que deriven en la reducción de los impactos ambientales, establecimiento de buenas prácticas ambientales, etc.
- Seguimiento y aseguramiento del cumplimiento de los requisitos legales aplicables a la actividad de MTorres.

#### e) La cantidad de provisiones y garantías para riesgos ambientales

Todos los riesgos ambientales están identificados, analizados y evaluados en la matriz de riesgos y oportunidades, y cuentan con su correspondiente plan de acción en caso de que se consideren relevantes, incluyendo responsables, plazos, departamentos implicados, recursos necesarios, etc.

Para dicha identificación, se toman como referencia y punto de partida los siguientes aspectos:

- El contexto de la organización, definido y documentado en el Manual del Sistema de Gestión.
- Los *stakeholders* o principales partes externas e internas interesadas, identificadas y documentadas a su vez en la matriz de *stakeholders*.
- Los procesos definidos por la organización, determinados en su mapa de procesos y detallados en las correspondientes fichas de procesos.
- Los riesgos asociados a los cambios tecnológicos y los sistemas informáticos que puedan afectar a la continuidad del negocio y las operaciones de la compañía.
- Las no conformidades de producto, proceso o auditoría que puedan derivar en riesgos u oportunidades.
- Cada uno de estos riesgos / oportunidades identificados en el documento matriz de riesgos y oportunidades se categorizan en amenazas u oportunidades en base a la siguiente distinción:
  - **Amenaza:** Efecto que no ha sucedido, con una probabilidad de que suceda y de que en caso de suceder tendrá una consecuencia NEGATIVA sobre los resultados esperados.
  - **Oportunidad:** Efecto que no ha sucedido, con una probabilidad de que suceda y de que en caso de suceder tendrá una consecuencia POSITIVA sobre los resultados esperados.

En base a los valores de probabilidad e impacto definidos y a su tipología (Oportunidad/Amenaza), cada riesgo llevará asociado un nivel de criticidad que ayudará a concluir en su análisis si es necesario tomar acciones para su mitigación o si el riesgo se asume.

Además, Grupo MTorres cuenta con una póliza de seguros que cubre aquellos posibles daños ambientales derivados de su actividad principal.

## Contaminación

Datos agregados de consumos en Torres de Elorz y Fuente Álamo:

	Consumos	Unidad	Consumo 2019	Consumo 2020	% Variación
Materia Prima	Electricidad	Kwh	2.835.954,0	2.292.511,3	-19%
	Gas Natural (*)	m3	73.389,4	51.350,0	-30%
	Agua	m3	5.004,0	3.318,0	-34%
	Fibra de vidrio	Kg	1.311,6	1.148,4	-12%
	Fibra de Carbono	Kg	7.380,1	2.088,4	-72%
	Agua de Riego	m3	3.161,0	3.095,0	-2%
Embalaje	Madera	Kg	204.186,5	77.715,2	-62%
	Cartón	Kg	1.465,9	2.071,0	41%
	Plásticos	Kg	4.200,0	1.280,0	-70%
Productos Químicos	Resinas	Kg	1.152,0	330,01	-71%
	Grasas	Kg	424,0	872,24	106%
	Pinturas	L	82,0	12,0	-85%
	Aceites	L	927,5	2.976,0	221%
	Pegamentos	L	335,4	131,12	-61%
	Disolvente	L	67,0	175,0	161%
	Refrigerante	L	395,0	1.975,0	400%
Residuos No Peligrosos	Cartón y Papel	Kg	24.220,0	23.660,0	-2%
	Basura orgánica	Kg	173.080,0	161.560,0	-7%
	Basura compost	Kg	1.600,0	1.600,0	0%
	Madera	Kg	37.480,0	33.600,0	-10%
	Plásticos	Kg	420,0	640,0	52%
	Aluminio	Kg	456,0	1.820,0	299%
	Cobre	Kg	4.362,0	1.338,0	-69%
	Chatarra férrica	Kg	66.620,0	78.360,0	18%
	Viruta férrica	Kg	30.294,0	9.382,0	-69%
	RAEE	Kg	1.245,0	630,0	-49%
	Fibra de carbono	Kg	4.855	3.505	-28%
Residuos Peligrosos	Fluorescentes	Kg	15,0	0,0	-100%
	Fibra vidrio	Kg	1.261,0	390,0	-69%
	Pilas	Kg	109,0	21,0	-81%



Restos de pinturas	Kg	131,0	123,0	-6%
Disolventes	Kg	0,0	37,0	100%
Ceras y grasas	Kg	223,0	69,0	-69%
Aerosoles	Kg	121,0	117,0	-3%
Taladrina	Kg	42.299,0	6.039,0	-86%
Aceite usado	Kg	538,0	659,0	22%
Material contaminado	Kg	0,0	0,0	0%
Tóner (*)	Kg	22,0	0,0	-100%
Envases metálicos contaminados	Kg	324,0	124,0	-62%
Material Absorbente contaminado	Kg	287,0	1.021,0	256%
Envases Plásticos contaminados	Kg	182,0	134,0	-26%
Baterías	Kg	14,0	1,0	-93%
Productos Caducados	Kg	625,0	98,0	-84%
Refrigerante	L	1.155,0	187,0	-84%

(\*) Tóner deja de ser considerado RP (Residuo peligroso) en 2018

#### a) Medidas para prevenir, reducir o reparar las emisiones de carbono que afectan gravemente el medio ambiente

Anualmente se definen objetivos ambientales orientados a la mejora del desempeño ambiental: reducción de consumos y emisiones, mejora de las instalaciones, mejora de procesos, etc. Actualmente existe un objetivo ambiental que persigue cuantificar la huella de carbono derivada de la actividad de la organización, que continuará con el correspondiente plan de compensación a través de la participación en proyectos que se basan en la aportación voluntaria de una cantidad económica, proporcional a las toneladas de CO2 generadas, para un proyecto que persigue específicamente captar una cantidad de toneladas de CO2 equivalente a la generada en la actividad contaminante, y evitar la emisión de un porcentaje o la totalidad de la cantidad de toneladas de CO2 por medio de un proyecto de ahorro o eficiencia energética, de sustitución de combustibles fósiles por energías renovables, tratamiento de residuos o de deforestación evitada.

Además, el Gestor Energético contratado analiza el consumo mensual de la energía eléctrica, los principales puntos de consumo, los días/horas punta, el consumo residual, etc. y con esa información plantea propuestas para la mejora de las instalaciones que supongan una reducción del consumo energético y, en consecuencia, las emisiones de CO2.

Como ejemplos de la mejora de estas instalaciones se han realizado, entre otros: cambios en compresores, cambios en equipos de climatización y tipo de refrigerante utilizado, cambios en la iluminación interna y externa de las instalaciones, etc.

## Economía circular y prevención y gestión de residuos

### a) Medidas de prevención, reciclaje, reutilización, otras formas de recuperación y eliminación de desechos; acciones para combatir el desperdicio de alimentos

Actualmente existen diferentes puntos limpios de recogida de residuos distribuidos a lo largo de la instalación e identificados en los correspondientes carteles disponibles en naves, que sirven de almacenamiento temporal hasta su retirada definitiva. El almacenamiento y gestión final de los mismos está centralizada en la sala de residuos. Todos los residuos (peligrosos y no peligrosos) se segregan en sus correspondientes contenedores y se retiran a través de gestores autorizados, reciclándose aquellos que por sus características lo permiten (cartón y papel, madera, plásticos).

MTorres está registrado además como Pequeño Productor de Residuos Peligrosos al no superar las 10tn anuales de este tipo de residuos, retirados periódicamente por un Gestor de residuos autorizado que le ayuda a su vez a controlar la cantidad de residuos generados anualmente, asegurando no superar en ningún caso dicha cantidad.

Como medidas de reducción del embalaje, se presenta, con cadencia trienal, un Plan Empresarial y de Prevención de Envases en el Gobierno de Navarra con un objetivo de minimización del consumo de madera para tal fin. Este valor objetivo se valora, analiza, evalúa y justifica anualmente como demostración de su cumplimiento.

Asimismo, se han instalado contenedores de compostaje para combatir el desperdicio de alimentos en el comedor. A través del seguimiento de los indicadores hemos comprobado que desde que esta mejora se instalara y pusiera en marcha hace dos años, anualmente hemos ido incrementando la cantidad de compost generada que es semanalmente retirada por la Mancomunidad de la Comarca de Pamplona. A su vez, se ha mejorado la herramienta de recuento de alimentos en la intranet para afinar las cantidades a suministrar por el servicio de catering y no generar desperdicios innecesarios.

Como ejemplo del compromiso de la organización con la preservación del medio ambiente y el entorno rural, cabe destacar la reciente participación en un proyecto de análisis de economía circular, subvencionado por el Gobierno de Navarra y liderado por la Consultora Ambiental con la que cuenta la compañía.

## Uso sostenible de los recursos

### a) El consumo de agua y el suministro de agua de acuerdo con las limitaciones locales

Cada uno de los aspectos ambientales identificados en la plantilla MTDI 402057 cuenta con su correspondiente valor límite legal de control basado en la legislación aplicable en caso de que la tenga, que establece a su vez un valor de toxicidad equivalente que es mayor o menor en función de la aproximación del valor del ratio, al mismo.

En el caso concreto del consumo del agua, existe un control para asegurar el cumplimiento de las restricciones locales en caso de que las haya (aspecto especialmente crítico en la Región de Murcia) que se realiza a través del seguimiento como parte del grupo de uso de recursos y materias primas identificado dentro de los indicadores de los principales aspectos ambientales del Grupo MTorres.

Como forma de refuerzo a la concienciación del personal interno, se realizan campañas de sensibilización a través de la correspondiente cartelería colocada en las zonas comunes, así como formación a las nuevas incorporaciones para concienciar en un uso razonable del agua.

#### **b) Consumo de materias primas y las medidas adoptadas para mejorar la eficiencia de su uso**

Las materias primas se controlan anualmente como parte integrante de uno de los grupos identificados dentro de los aspectos ambientales del Grupo MTorres.

De igual manera, los proveedores de materias primas de producto están homologados (previa auditoría de homologación) en base a una serie de criterios mínimos a cumplir, incluyendo como tales ciertas consideraciones sobre requisitos ambientales (certificaciones, cercanía, cumplimiento del REACH, etc.).

Periódicamente se realizan evaluaciones del desempeño de estos proveedores y actualización de la documentación y requisitos exigidos como parte del proceso de rehomologación.

#### **c) Consumo, directo e indirecto, de energía, medidas tomadas para mejorar la eficiencia energética**

El consumo energético es uno de los principales aspectos identificados dentro del grupo de materias primas que forman parte de los aspectos ambientales identificados en la organización, del que se analiza y evalúa el consumo de forma continuada a través del Gestor Energético.

Existe un control diario de este consumo de energía, así como campañas de sensibilización con las nuevas incorporaciones para concienciar en un uso razonable de equipos de climatización, luz, PC's, etc. El Gestor Energético, como parte del alcance de sus funciones, traslada propuestas de mejora en las instalaciones en busca de reducciones de consumo que reduzcan el impacto que dicho aspecto provoca en el entorno de MTorres.

#### **d) Uso de energías renovables**

La energía que MTorres consume proviene al 100% de fuentes de energía renovables tal y como se puede comprobar a través del certificado emitido por AXPO y disponible en la página web de la organización, como una evidencia más de su compromiso con la mejora de su desempeño ambiental.

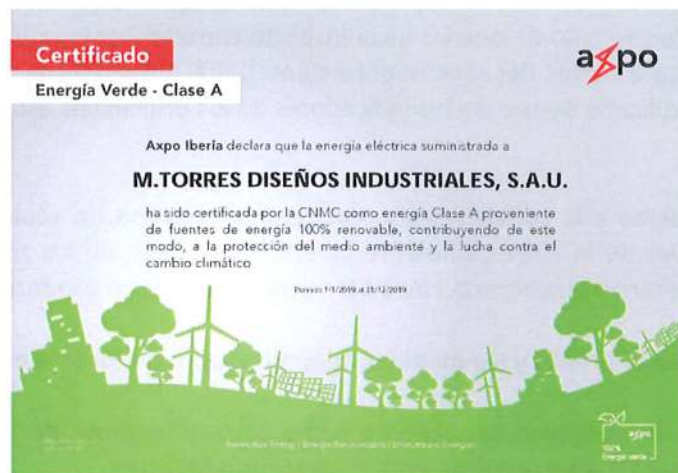

### Cambio climático

**a) Los elementos importantes de las emisiones de gases de efecto invernadero generados como resultado de las actividades de la empresa, incluido el uso de los bienes y servicios que produce**

Actualmente MTorres ha eliminado de sus instalaciones todo equipo de climatización con R22. Todos ellos han sido progresivamente sustituidos por equipos nuevos menos contaminantes y con mejor rendimiento.

Además, MTorres incorpora líquidos refrigerantes con bajo potencial contaminante a los circuitos de refrigeración de las máquinas que ensambla y suministra a sus clientes.

**b) Medidas adoptadas para adaptarse a las consecuencias del cambio climático**

MTorres tiene definidas una serie de buenas prácticas ambientales que promueve y transmite a sus empleados con el objetivo de tratar de reducir, con la implementación de simples hábitos diarios, su impacto ambiental generado por sus empleados. Entre ellos, se encuentran:

- Uso razonable y responsable del agua y la energía (duchas y grifos, proyectores, equipos de climatización, etc.).
- Reciclado de papel en oficinas.
- Reducción del volumen de papel impreso.
- Uso de puntos limpios.
- Seguimiento y respeto de los criterios de reciclaje establecidos.
- Reducción del uso de productos químicos.

**c) Metas de reducción establecidas voluntariamente a medio y largo plazo para reducir las emisiones de gases de efecto invernadero y los medios implementados para tal fin**

MTorres cuenta entre sus objetivos anuales el compromiso de reducción de consumos de energía eléctrica basados en buenas prácticas aplicables por cualquier empleado (apagado de PC's y monitores fuera del horario laboral, reducción del uso de equipos de climatización y respecto de las temperaturas límite establecidas por su legislación, etc.).

Asimismo, se han eliminado todos los equipos existentes que trabajaban con R22 como refrigerante, y se han colocado nuevos compresores que mejoran su rendimiento y reducen consumos.

Grupo MTorres financia un transporte de empresa colectivo que ofrece a sus empleados diariamente para el trayecto domicilio-empresa, en busca de la reducción del uso del coche particular.

Se implantan buenas prácticas en viajes, como la de compartir vehículos en desplazamientos, manuales recordatorios de conducciones eficientes, etc.

### Protección de la biodiversidad

#### a) Medidas tomadas para preservar o restaurar la biodiversidad

La organización participó en un proyecto de compensación con la huella de carbono generada en el año 2014 a través de la fundación ECODES, que plantea un modelo de compensación de la huella de carbono mixto: una parte en España y otra parte en países de vías de desarrollo, con el objetivo de que la compensación tenga el triple objetivo de luchar contra el cambio climático, luchar contra la pobreza y apoyar el desarrollo local.

Por otro lado, en los años 2016, 2017, 2018 y 2019 MTorres ha colaborado con la Asociación de Naturalistas Palentinos en el proyecto "Primer censo de gato montés en Europa" en sus fases I, II y III respectivamente.

#### b) Impactos causados por las actividades u operaciones en áreas protegidas

5. No se identifican, ya que las instalaciones de MTorres no se encuentran dentro ni en los alrededores de áreas protegidas.

## 6. Cuestiones sociales y personal

MTorres es un grupo cuyo éxito depende de las personas que trabajan en ella. Por ello debe contar con colaboradores capaces, motivados y comprometidos con la cultura y el proyecto de la empresa. En este contexto se establecen las siguientes directrices como referencia básica para la gestión de los recursos humanos del Grupo MTorres:

- Seleccionar y retener a los mejores profesionales que deseen compartir proyecto y valores.
- Desarrollar una cultura organizativa centrada en la innovación, el trabajo en equipo y el compromiso.
- Consolidar una organización en la que la comunicación promueva la integración y compromiso de cada colaborador con la empresa.
- Invertir de forma eficaz en el desarrollo profesional y ayudar a la mejora de las capacidades técnicas y de gestión de los equipos.
- Evaluar regularmente el desempeño profesional de cada colaborador con la finalidad de alinear su actividad a los objetivos de la empresa e identificar oportunidades para su desarrollo profesional.
- Retribuir de forma competitiva y equitativa, buscando reconocer la contribución y nivel de desempeño de cada colaborador.
- Proporcionar un entorno de trabajo donde la seguridad y salud constituyan la condición previa a toda actividad y decisión.
- Priorizar en la medida de lo posible la promoción interna tomando como valores de referencia el desempeño, la competencia profesional, el potencial de desarrollo y el compromiso con el proyecto empresarial.

## Empleo

Durante el año 2020, el Grupo MTorres tuvo en el total de sus plantas 599 empleados a 31/12/2020, con 2 centros en España (Navarra y Murcia) y 3 centros fuera de España (Alemania, Estados Unidos y Brasil).

TITULACIÓN GRUPO	
Formación Profesional	36%
Universitaria	64%

LOCALIZACIÓN GRUPO		
Personal fuera de España	72	12%
Personal en España	527	88%

- **Número total y distribución de empleados**

Distribución por sexo:

Año 2020:

Planta	Hombre	Mujer	Total
Torres de Elorz	285	74	359
Fuente Álamo	124	22	146
Getafe	5	0	5
MTA	45	8	53
MTD	10	3	13
MTB	5	1	6
MTDE	15	2	17
<b>Total</b>	<b>489</b>	<b>110</b>	<b>599</b>

Año 2019:

Planta	Hombre	Mujer	Total
Torres de Elorz	324	84	408
Fuente Álamo	152	26	178
Getafe	5	0	5
MTT	16	4	20
MTA	59	9	68
MTD	8	3	11
MTB	4	1	5
MTDE	16	2	18
<b>Total</b>	<b>584</b>	<b>129</b>	<b>713</b>

**Distribución por edad:**
**Año 2020:**

Planta	20-29	30-39	40-49	50-59	> 60	Total
Torres de Elorz	20	113	127	84	15	359
Fuente Álamo	10	57	46	26	7	146
Getafe	0	1	1	2	1	5
MTA	7	13	11	19	3	53
MTD	4	4	2	2	1	13
MTB	0	5	1	0	0	6
MTDE	4	5	7	1	0	17
<b>Total</b>	<b>45</b>	<b>198</b>	<b>195</b>	<b>134</b>	<b>27</b>	<b>599</b>

**Año 2019:**

Planta	20-29	30-39	40-49	50-59	> 60	Total
Torres de Elorz	48	128	134	86	12	408
Fuente Álamo	27	67	53	24	7	178
Getafe	0	1	1	2	1	5
MTT	2	2	8	4	4	20
MTA	9	16	22	18	3	68
MTD	5	3	0	3	0	11
MTB	1	3	1	0	0	5
MTDE	4	8	5	1	0	18
<b>Total</b>	<b>96</b>	<b>228</b>	<b>224</b>	<b>138</b>	<b>27</b>	<b>713</b>

- **Número total y distribución de modalidades de contrato de trabajo**

La contratación indefinida es un valor en la compañía, ya que garantiza la estabilidad y la perdurabilidad del conocimiento, por ello el dato de contratación indefinida supone prácticamente el 100% de la contratación total del grupo. A este respecto, cabe mencionar que la pandemia de la covid-19 ha traído como consecuencia, entre otras, la finalización de todos los contratos eventuales y una práctica nula contratación nueva.

**Distribución por sexo:**
**Año 2020:**

Tipo de contrato	Hombre	Mujer	Total
Eventual T. Completo	0	1	1
Eventual T. Parcial	0	0	0
Indefinido T. Completo	484	105	589
Indefinido T. Parcial	5	4	9
<b>Total</b>	<b>489</b>	<b>110</b>	<b>599</b>



Año 2019:

Tipo de contrato	Hombre	Mujer	Total
Eventual T. Completo	10	4	14
Eventual T. Parcial	5	1	6
Indefinido T. Completo	568	119	687
Indefinido T. Parcial	1	5	6
<b>Total</b>	<b>584</b>	<b>129</b>	<b>713</b>

Distribución por edad:

Año 2020:

Tipo de contrato	20-29 Años	30-39 Años	40-49 Años	50-59 Años	> 60 Años	Total
Eventual T. Completo	0	0	1	0	0	1
Eventual T. Parcial	0	0	0	0	0	0
Indefinido T. Completo	44	198	192	134	21	589
Indefinido T. Parcial	1	0	2	0	6	9
<b>Total</b>	<b>45</b>	<b>198</b>	<b>195</b>	<b>134</b>	<b>27</b>	<b>599</b>

Año 2019:

Tipo de contrato	20-29 Años	30-39 Años	40-49 Años	50-59 Años	> 60 Años	Total
Eventual T. Completo	11	1	2	0	0	14
Eventual T. Parcial	0	0	0	0	6	6
Indefinido T. Completo	84	227	220	137	19	687
Indefinido T. Parcial	1	0	2	1	2	6
<b>Total</b>	<b>96</b>	<b>228</b>	<b>224</b>	<b>138</b>	<b>27</b>	<b>713</b>

Distribución por categoría profesional:

Año 2020:

Tipo de contrato	Grupo 1	Grupo 2	Grupo 3	Grupo 4	Grupo 5	Grupo 6	Grupo 7	Grupo 8	Grupo 9	Internacional	Total
Eventual T. Completo	0	0	0	0	0	0	0	0	0	1	1
Eventual T. Parcial	0	0	0	0	0	0	0	0	0	0	0
Indefinido T. Completo	179	124	18	92	14	2	16	52	21	71	589
Indefinido T. Parcial	0	0	0	1	0	4	1	3	0	0	9
<b>Total</b>	<b>179</b>	<b>124</b>	<b>18</b>	<b>93</b>	<b>14</b>	<b>6</b>	<b>17</b>	<b>55</b>	<b>21</b>	<b>72</b>	<b>599</b>

**Año 2019:**

Tipo de contrato	Grupo 1	Grupo 2	Grupo 3	Grupo 4	Grupo 5	Grupo 6	Grupo 7	Grupo 8	Grupo 9	Internacional	Total
Eventual T. Completo	3	1	0	2	0	6	2	0	0		14
Eventual T. Parcial	0	0	1	1	1	0	0	3	0		6
Indefinido T. Completo	214	143	19	96	14	2	17	55	23	104	687
Indefinido T. Parcial	1	0	0	0	0	4	1	0	0		6
<b>Total</b>	<b>218</b>	<b>144</b>	<b>20</b>	<b>99</b>	<b>15</b>	<b>12</b>	<b>20</b>	<b>58</b>	<b>23</b>	<b>104</b>	<b>713</b>

**Número de despidos por sexo y edad**
**Año 2020:**

Planta	Hombre	Mujer	Total
Torres de Elorz	10	2	12
Fuente Álamo	11	2	13
Getafe	0	0	0
MTA	6	1	7
MTD	0	1	1
MTB	0	0	0
MTDE	0	0	0
<b>Total</b>	<b>27</b>	<b>6</b>	<b>33</b>

**Año 2019:**

Planta	Hombre	Mujer	Total
Torres de Elorz	4	0	4
Fuente Álamo	4	0	4
Getafe	0	0	0
MTT	0	0	0
MTA	15	0	15
MTD	0	0	0
MTB	0	0	0
MTDE	0	0	0
<b>Total</b>	<b>23</b>	<b>0</b>	<b>23</b>

**Año 2020:**

Planta	20-29 Años	30-39 Años	40-49 Años	50-59 Años	> 60 Años	Total
Torres de Elorz	2	0	6	4	0	12
Fuente Álamo	1	5	5	2	0	13
Getafe	0	0	0	0	0	0
MTA	0	0	3	4	0	7
MTD	0	1	0	0	0	1
MTB	0	0	0	0	0	0
MTDE	0	0	0	0	0	0
<b>Total</b>	<b>3</b>	<b>6</b>	<b>14</b>	<b>10</b>	<b>0</b>	<b>33</b>

**Año 2019:**

Planta	20-29 Años	30-39 Años	40-49 Años	50-59 Años	> 60 Años	Total
Torres de Elorz	0	2	1	1	0	4
Fuente Álamo	1	1	2	0	0	4
Getafe	0	0	0	0	0	0
MTT	0	0	0	0	0	0
MTA	0	1	5	7	2	15
MTD	0	0	0	0	0	0
MTB	0	0	0	0	0	0
MTDE	0	0	0	0	0	0
<b>Total</b>	<b>1</b>	<b>4</b>	<b>8</b>	<b>8</b>	<b>2</b>	<b>23</b>

• Remuneraciones medias desagregados por sexo y clasificación profesional o igual valor

- Las remuneraciones medias para la sociedad MTDI son las siguientes:

Año 2020

	Administrativos- Operarios	Técnicos	Ingenieros – PM	Responsables
Hombre	30.584	37.290	44.171	59.318
Mujer	31.238	36.072	41.133	58.100
<b>MEDIA</b>	<b>30.966</b>	<b>37.062</b>	<b>43.797</b>	<b>59.161</b>

Año 2019

	Administrativos- Operarios	Técnicos	Ingenieros – PM	Responsables
Hombre	29.311	37.173	43.286	55.129
Mujer	30.259	34.351	39.877	53.081
<b>MEDIA</b>	<b>29.631</b>	<b>36.662</b>	<b>42.790</b>	<b>54.851</b>

En la categoría de Responsables, se incluyen Jefes de equipo, Jefes de Sección, Área y Departamento.

Año 2020

	20-29	30-39	40-49	50-59	> 60
Hombre	28.174	37.800	45.562	52.625	48.288
Mujer	29.058	34.804	40.983	46.217	27.401
<b>MEDIA</b>	<b>28.380</b>	<b>37.250</b>	<b>44.613</b>	<b>51.527</b>	<b>46.199</b>

Año 2019

	20-29	30-39	40-49	50-59	> 60
Hombre	28.559	38.795	44.965	50.359	47.166
Mujer	27.998	34.175	42.864	38.687	29.836
<b>MEDIA</b>	<b>28.459</b>	<b>37.950</b>	<b>44.514</b>	<b>48.657</b>	<b>44.107</b>

En la retribución media salarial es interesante considerar que hay una progresión en función de la antigüedad.

- Las remuneraciones medias para las sociedades MTDE, MTA, MTT, MTD y MTB son las siguientes:

Año 2020

	MTDE	MTA	MTD	MTB
Promedio	35.923	73.109	47.459	10.217

Año 2019

	MTDE	MTA	MTT	MTD	MTB
Promedio	34.864	68.286	39.972	47.600	11.885

\* A tener en cuenta la devaluación del real brasileño en 2020 (MTB)

En el caso de las sociedades diferentes a MTDI (MTorres Diseños Industriales), debido al reducido número de empleados por compañía, no se traslada la información retributiva en función del género, edad, ni clasificación profesional.

En el caso de aportar dicha información detallada se evidenciarían datos salariales de colectivos pequeños, no respetando la confidencialidad que el tema merece.

Además, debido a la naturaleza sensible de estos datos, se podría no respetar la normativa local vigente de los países afectados.

- **Brecha salarial: remuneración de puestos de trabajo iguales o de media del Grupo**

La brecha salarial, calculada sobre la sociedad MTDI, es de un 2,8% (3,8% en 2019) calculada como:  $[(\text{Promedio salarios hombre} - \text{Promedio salarios mujer}) / \text{Promedio salarios hombre}]$  sobre los promedios por categoría profesional.

Cabe destacar la disminución de la diferencia salarial en las categorías más bajas (-2,14% en Administrativos y Operarios, -2,9% en 2019)

- **Remuneración media de los consejeros y directivos, incluyendo la retribución variable, dietas, indemnizaciones**

La remuneración media de consejeros y directivos en el ejercicio de sus funciones ascendió en el ejercicio 2020 a 125.106,7 euros (2019: 131.668,28 Euros).

	2020	2019
Hombres	124.559,02	127.288,42
Mujeres	126.772,79	148.352,3
Promedio	125.106,7	131.668,28

- **Pago a los sistemas de previsión de ahorro a largo plazo**

No se realizan aportaciones a planes de pensiones, ni retribuciones similares.

- **Empleados con discapacidad**

La compañía cumple y supera los requisitos establecidos por la normativa reguladora de la incorporación de personas con discapacidad en el mundo laboral, a través de las contrataciones directas de personas con discapacidad, así como de la realización de las aportaciones recogidas en la norma.

	2020	2019
Personas contratadas	3,85	5
Aportación equivalente	7,15	7,2
<b>Total</b>	<b>11</b>	<b>12,2</b>

### Organización del trabajo

#### a) Organización del tiempo de trabajo

El Grupo MTorres permite a los trabajadores almorzar en la propia planta en media hora, sin tener que desplazarse, pudiendo finalizar su jornada alrededor de las 17.00 horas, en función del inicio de la misma. Además, existen facilidades de flexibilidad horaria de entrada para aquellas personas que lo necesiten.

En el año 2020, con motivo de la pandemia sanitaria, se potenció el trabajo a distancia así como el horario continuo que permite comer fuera de la planta una vez finalizada la jornada. Si bien se trata de medidas que forman parte del protocolo de seguridad Covid-19 implantado cuya vigencia por tanto está condicionada por las circunstancias sanitarias, han permitido igualmente una mayor flexibilidad y han facilitado la conciliación familiar.

#### b) Número de horas de absentismo

Con relación al absentismo, en el Grupo se registró un promedio de un 7,20% de absentismo total (4,8% en 2019), que, relacionado solo con las ausencias por motivos de salud de los trabajadores, el porcentaje desciende a un 3,73 % (Bajas médicas por Enfermedad común o accidente de trabajo). 2,65% en 2019.

Para la compañía la salud de los trabajadores es un bien que hay que proteger y cuidar, es por ello que, en la planta con mayor volumen, hay un servicio médico que facilita la atención temprana, se dispone de equipos de desfibrilación semiautomática, y se imparten charlas y acciones formativas con el fin de concienciar a la plantilla sobre hábitos de vida saludables.

Este año 2020 tanto el Servicio Médico como el Servicio de Prevención han estado enfocados principalmente en la implantación y seguimiento de los protocolos Anti-Covid con el objetivo de garantizar la seguridad y salud de los trabajadores desde esta perspectiva.

**c) Medidas destinadas a facilitar el disfrute de la conciliación y fomentar el ejercicio corresponsable de estos por parte de ambos progenitores**

La plantilla de los mayores centros ubicados en España tiene a su disposición un servicio de catering supervisado por dietistas y en contacto con el servicio médico para poder pautar dietas específicas a aquellas personas de la organización que lo requieran. Este servicio de comedor, permite a los trabajadores almorzar en la propia planta en media hora, sin tener que desplazarse, pudiendo finalizar su jornada alrededor de las 17.00 horas, en función del inicio de la misma.

Otras medidas orientadas a facilitar la conciliación familiar son la flexibilidad horaria de entrada para aquellas personas que lo necesiten, ayudas económicas anuales por hijo y programas especiales para atención y estimulación de los niños con discapacidad.

Además, existen y se financian acciones formativas en inglés para aquellas personas que lo necesitan en su puesto de trabajo, en las que el asistente puede elegir horario y centro de formación, facilitando así la conciliación familiar.

## Salud y seguridad

**a) Condiciones de salud y seguridad en el trabajo**

La política de gestión de personas recoge el compromiso de desarrollar una cultura organizativa y un entorno de trabajo donde la prevención y seguridad constituyan la primera consideración y condición de toda actividad y decisión.

Grupo MTorres cuenta con una detallada planificación anual de la actividad preventiva y la formación de todos los trabajadores en materia de Seguridad y Salud Laboral. Además, la sociedad MTDI cuenta con un Servicio de Prevención Propio que asume dos especialidades (seguridad e higiene) así como un Servicio de Prevención Ajeno con el que están contratadas las especialidades de Ergonomía y Psicosociología y Vigilancia de la salud. Contamos igualmente con la certificación ISO 45001:2018.

El reporting de accidentes / incidentes por centro a 31/12/2020 (Información del Reporting mensual) arroja los siguientes datos:

**A 31/12/2020**

TIPOLOGÍA	MTDI	MTDI	MTDI	MTDI	MTA	MTA	MTD	MTD	MTDE	MTDE	TOTAL
	TE - M	TE - H	FA-M	FA-H	M	H	M	H	M	H	
Accidentes con baja	0	1	0	0	0	0	0	0	0	0	1
Días perdidos	0	1	0	0	0	0	0	0	0	0	1
Accidentes sin baja	1	7	0	0	0	1	0	0	0	2	11
Incidentes (*)	4		2		0		0		0		6
Accidentes in-itinere con baja	0	1	0	0	0	0	0	0	0	0	1
Días perdidos	0	4	0	0	0	0	0	0	0	0	4
Accidentes in-itinere sin baja	1	1	0	1	0	0	0	0	0	0	3

MTDI: MTorres Diseños Industriales Industriales MTA: MTorres América; MTD: MTorres Deutschland; MTDE: MTorres Desarrollos Energéticos  
 (\*) No desglosable por sexo

**A 31/12/2019**

TIPOLOGÍA	MTDI	MTDI	MTDI	MTDI	MTA	MTA	MTT	MTT	MTD	MTD	MTDE	MTDE	TOTAL
	TE - M	TE - H	FA-M	FA-H	M	H	M	H	M	H	M	H	
Accidentes con baja	0	4	1	0	0	0	0	0	0	0	0	0	5
Días perdidos	0	73	4	0	0	0	0	0	0	0	0	0	77
Accidentes sin baja	2	17	1	7	0	1	0	0	0	0	0	1	29
Incidentes (*)	3		3		1		0		0		0		7
Accidentes in-itinere con baja	2	0	0	2	0	0	0	0	0	0	0	0	4
Días perdidos	42	0	0	44	0	0	0	0	0	0	0	0	86
Accidentes in-itinere sin baja	0	2	2	3	0	0	0	0	0	0	0	0	7

MTDI: MTorres Diseños Industriales Industriales MTA: MTorres América; MTD: MTorres Deutschland; MTDE: MTorres Desarrollos Energéticos  
 MTT: Mtores Tissue  
 (\*) No desglosable por sexo

Con el fin de poder garantizar un mayor bienestar de la plantilla, en el centro con mayor número de empleados, se cuenta con un servicio médico propio.

Asimismo, en las plantas con mayor número de empleados se proporcionan diversas ayudas al transporte para reducir el esfuerzo económico de los trabajadores y reducir el riesgo de accidentabilidad in itinere.

Desde el año 1990, la mayor parte de la plantilla cuenta con un seguro de vida y accidentes, así como un seguro de orfandad.

Mención especial merece este año el intenso esfuerzo realizado por las diferentes áreas de la empresa, y especialmente por el Servicio de Prevención y el Servicio Médico, en la prevención frente al Covid-19 estableciendo los protocolos más adecuados, analizando continuamente los procesos y procedimientos en un continuo ejercicio de adaptación, así como implantando medidas organizativas, potenciando el uso de EPIs y realización de pruebas diagnósticas; todo ello con el objetivo de trabajar con la máxima seguridad y minimizar cualquier tipo de riesgo que pudiera derivarse del Covid-19 en el entorno laboral.

- **Objetivos y revisión por la Dirección**

MTorres cuenta con un Sistema de Gestión de Seguridad y Salud en el Trabajo integrado con el sistema de gestión ambiental y de calidad conforme a la norma internacional ISO 45001:20018.

Se establecen anualmente objetivos de Seguridad y Salud, acordados con los responsables y áreas afectadas y revisados y aprobados por Dirección General, fijándose indicadores para medición de su desempeño durante el año. El SPP desarrolla un seguimiento continuo de las actividades planificadas para su consecución y se revisa el estado de los objetivos con periodicidad trimestral, reportando a las áreas afectadas y a Dirección para poder tomar las acciones necesarias para corregir las desviaciones detectadas.

Durante el año 2020 se establecieron, para MTDI en sus Centros de TE y FA, 3 objetivos del Sistema de Gestión de Seguridad y Salud:

1. Obtener la certificación ISO 45001
2. Incrementar el control arterial de los trabajadores con hipertensión arterial
3. Incrementar la participación de los trabajadores con aspectos relacionado con la seguridad y salud en el trabajo.

El primer objetivo se ha alcanzado, obteniéndose la certificación el 22/10/2020 tras realizar la auditoria en dos convocatorias, una primera telemática debido al estado de emergencia que vivía el país por la pandemia de la Covid-19, y una segunda presencial con auditores en TE y FA.

Las circunstancias extraordinarias vividas durante el año 2020 a causa de la pandemia mundial de la Covid-19, han alterado la actividad laboral en MTorres, modificando aspectos como la jornada, incremento del teletrabajo y establecimiento de un ERTE que afecta a un número importante de la plantilla. Lógicamente éstas y otras circunstancias han visto también afectado el desarrollo previsto para la actividad de la seguridad y salud, concentrando esfuerzos, en muchos momentos del año, en el desarrollo de actividades destinadas a controlar y mitigar los efectos de dicha pandemia entre nuestros trabajadores. Por tanto, los objetivos de control de la tensión arterial y aumento de la participación se han visto comprometidos, siendo imposible llevarlos a cabo por razones obvias (apenas ha habido presencia de trabajadores durante el año).

El SPP se reúne anualmente con Dirección General para la revisión del Sistema de Gestión de la Seguridad y Salud en el Trabajo con objeto de verificar su eficacia y adecuación, así como para asegurar que se cumple el compromiso de mejora continua.

En esta reunión se revisan entre otros temas la Política de Seguridad y Salud, los Objetivos, los comunicados de riesgos y propuestas de Mejora (Partes de Prevención), la investigación de incidentes y estadísticas de siniestralidad, cambios en la normativa interna y externa y otros cambios que pudieran afectar al desempeño del sistema y las No conformidades de auditorías internas y externas.

- **Planificación anual y plan de prevención**

Se finaliza a principios del año 2020, la integración documental del Sistema de gestión de la Seguridad y Salud en el Trabajo en el Sistema General, iniciada en el último trimestre del 2020, auditándose dicho Sistema. El resultado es que MTorres cuenta con un único y reforzado



Sistema de Gestión Integrado de Calidad (ISO 9001), Medio Ambiente (ISO 14001) y Seguridad y Salud (ISO 45001), que evidencia el compromiso de la Alta Dirección con una integración real de la prevención a todos los niveles, en línea con la estructura de Alto Nivel de las normas ISO ya implantadas anteriormente.

Grupo Mtorres planifica las actividades generales que se van a llevar a cabo durante el ejercicio dentro de una Planificación Anual, actualizando dicha planificación cuando es necesario incluyendo aquellas actividades consideradas relevantes para la evaluación y control de los riesgos. De las actividades preventivas dirigidas a la identificación y evaluación de los riesgos (Evaluaciones de Riesgos, Inspecciones de Seguridad, Investigaciones de Incidentes, Partes de Prevención, etc.), se deriva la adopción y puesta en marcha de acciones correctoras y medidas preventivas destinadas a la eliminación o control de los riesgos identificados. Dichas acciones o medidas son recogidas y planificadas por el SPP en el documento “Plan de Actividades”, en el cual se establece plazo, responsable y presupuesto (coste aproximado) para su realización y/o implantación.

## Relaciones sociales

### **a) Organización del diálogo social, incluidos procedimientos para informar y consultar al personal y negociar con ellos**

Son diversos los procedimientos y herramientas utilizadas en el Grupo para informar, consultar y negociar con el personal. Desde el año 2016, disponemos de una Política de Comunicación en el Grupo, publicada en la intranet, cuyo objetivo es alinear la organización y dotar de una serie de herramientas para informar y recibir *feedback* de la plantilla.

Asimismo, se elabora un Plan anual de comunicación interna en el que se incluyen diferentes iniciativas para informar a los empleados y darles participación.

Por otra parte, existen reuniones periódicas con los representantes de los empleados, dependiendo de la normativa del país que aplique, para negociar todos aquellos puntos relativos a condiciones laborales: jornada de trabajo, horarios, flexibilidad, retribución, licencias retribuidas, formación, diversas ayudas al transporte, etc. En España disponemos de comités de empresa en los centros de Torres de Elorz y Fuente Álamo, elegidos por la plantilla.

### **b) Porcentaje de empleados cubiertos por convenio colectivo por país**

El 100% de los empleados están vinculados a las condiciones recogidas en el Convenio Colectivo que aplica, en función de la actividad y la región o el país donde se encuentren localizados.

### **c) Balance de los convenios colectivos, particularmente en el campo de la salud y la seguridad en el trabajo**

- **MTDI – MTorres Diseños Industriales**

Modalidad Organizativa: **Servicio de Prevención Propio (SPP)** de MTorres que asume las especialidades preventivas de Seguridad en el Trabajo e Higiene Industrial, y contrato con Servicio de Prevención Ajeno (SPA) para las especialidades de Ergonomía y Psicología y Vigilancia de la Salud. En TE se contrata el SAP con GESINOR y en FA con ASPY.

MTorres cuenta con un Sistema de Gestión de Seguridad y Salud en el Trabajo integrado con el sistema de gestión ambiental y de calidad conforme a la norma internacional ISO 45001:20018.

Tanto el SPP como el SPA cuentan con planificaciones anuales de las actividades preventivas.

Se dispone de **Evaluación de Riesgos** de todos los puestos, instalaciones y equipos de trabajo. Los trabajadores disponen de la formación e información de los riesgos necesaria para su puesto de trabajo, para la utilización de equipos (puente grúa, plataforma elevadora, apiladores y carretillas, etc.) y para la realización de tareas específicas (riesgo eléctrico, trabajos en altura). Los trabajadores cuentan con los equipos de protección individual necesarios en función de los riesgos identificados para los distintos puestos y tareas. Se realizan inspecciones periódicas de seguridad para detectar condiciones o comportamientos inseguros y adoptar medidas para su corrección. Se realiza control y seguimiento de las acciones correctoras y de mejora identificadas a través de un Plan de Actividades. Se realiza un control de la compra de equipos de trabajo, productos químicos y actividades subcontratadas para asegurar que en todos estos casos se cumple con los requisitos legales exigibles en materia de seguridad y salud (marcado CE, manuales de instrucciones, declaración de conformidad, Ficha de Datos de Seguridad, documentación de coordinación de actividades).

Existen **Planes de Autoprotección** para identificación de los potenciales incidentes y situaciones de emergencia y su respuesta, realizándose simulacros anualmente para comprobar la eficacia de las consignas establecidas. Se lleva a cabo coordinación de la actividad subcontratada, gestionándose la documentación y el control de accesos a las instalaciones a través de plataforma informática CTAIMA. Se realizan reconocimientos médicos de los trabajadores para controlar que su estado de salud no se vea afectado por las condiciones de trabajo y verificar su aptitud médica para el puesto desempeñado.

- **MTA – MTorres América**

Sistema de Gestión de la Seguridad y Salud en el Trabajo en desarrollo. No está dentro del alcance de la certificación **ISO 45001**. Se dispone de un Manual de Gestión y procedimientos para las distintas actividades preventivas. Se está trabajando en el desarrollo e implantación de las distintas actividades a través de un Plan de Seguridad enfocado a revisar e impulsar las actividades preventivas de mayor importancia. Se dispone de Evaluación de Riesgos (Job Safety

Analysis) de todos los puestos y equipos de trabajo. Se ha informado a los trabajadores de los riesgos de sus puestos y tareas y se ha definido un **Plan de Formación** para los años 2018-20. Se disponen de medidas para caso de emergencia y se verifica su adecuación mediante un simulacro anual. La empresa pone a disposición de los trabajadores los equipos de protección individual necesarios para el desempeño de su trabajo y se realizan inspecciones de seguridad para verificar las condiciones de trabajo e identificar acciones correctoras y de mejora que se reflejan en un **Plan de Acciones** para su implantación y seguimiento.

- **MTDE - MTorres Desarrollos Energéticos**

Modalidad preventiva con Servicio de Prevención Ajeno (SPA) para todas las especialidades con el **Servicio de Prevención GESINOR**. El SPA planifica y realiza las actividades en materia de prevención de riesgos necesarias que incluyen Evaluaciones de Riesgos, Formación e Información, Investigación de Incidentes, etc. El Servicio de Prevención de MTDI realiza tareas de apoyo en la gestión de la empresa con el SPA.

- **MTD – MTorres Deutchland**

Oficina comercial con equipo de técnicos dedicados a tareas de postventa mediante contrato de mantenimiento en la planta de Airbus en Stade. Está fuera del alcance del Sistema de Gestión y del Servicio de Prevención. No obstante, **se realizan visitas a este centro por parte del Servicio de Prevención de MTorres-TE** para revisar la gestión de la seguridad y elaborar plan de acciones destinado a la mejora de la seguridad y salud. Se está dando apoyo en la formación de las nuevas incorporaciones desde TE, realizando acogidas y trayendo los técnicos durante varios días a la planta de TE para recibir formativas específicas (riesgo eléctrico, trabajos en alturas, manejo de plataformas elevadoras, etc.). La empresa dispone, de acuerdo a la legislación alemana, de un contrato con empresa especializada que se encarga de realizar las actividades relacionadas con la medicina del trabajo y la salud ocupacional. Se dispone de Evaluación de Riesgos, información en materia de seguridad y salud de los trabajadores, medidas en caso de emergencia y se realizan inspecciones de seguridad.

- **MTorres Brasil**

**Oficina comercial.** Está fuera del alcance de nuestro Sistema de Gestión y del Servicio de Prevención. No se han realizado actuaciones específicas en materia de prevención.

## Formación

### a) Políticas implementadas en el campo de la formación

Se considera formación a toda aquella actividad cuyo objetivo principal es la mejora continua de la competitividad de la empresa a través de la adaptación y el desarrollo planificado de las

competencias profesionales de sus recursos humanos. MTorres entiende que este desarrollo debe sostenerse siempre sobre la base de un esfuerzo compartido de Empresa y empleado.

A partir de las necesidades formativas identificadas periódicamente, planificamos la formación a realizar y de acuerdo a procedimientos ISO evaluamos la eficacia de la inversión formativa en la organización (cómo ayuda a mejorar nuestra forma de trabajar o hacer las cosas) y en el impacto en la persona (cómo ayuda a mejorar la capacitación - técnica o de gestión - la motivación y la integración de la persona en Grupo MTorres).

Por otra parte, para aquellas iniciativas individuales para la formación profesional no integrables en los planes de empresa, Grupo MTorres cuenta con un Fondo de Formación cuya finalidad es ayudar económicamente a ese tipo de iniciativas.

**b) Cantidad total de horas de formación por categorías profesionales**

Para mejorar el desempeño profesional, cada área detecta las necesidades formativas de cada uno de sus componentes, y se establece un plan de formación anual que está en constante revisión. La formación se imparte en formato presencial, online, a modo de acciones puntuales, píldoras formativas o cursos de larga duración.

Incluso, en la línea de facilitar la conciliación familiar, se financian acciones formativas en inglés para aquellas personas que lo necesitan en su puesto de trabajo, en las que el asistente puede elegir horario y centro de formación.

De las acciones formativas del año 2020, un 54 % fueron acciones técnicas (56% en 2019), un 7% orientadas a la seguridad en el trabajo (23% en 2019), y un 34% formación en idiomas (18% en 2019).

**Tipo de Formación**

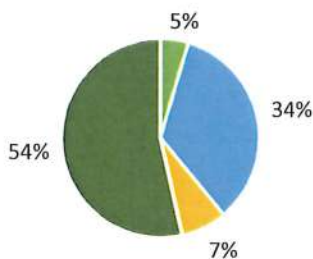

**Modalidad Formación**

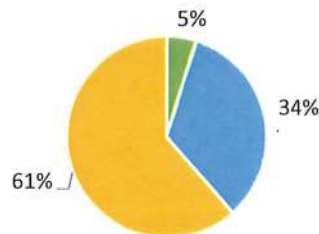

■ Competencias ■ Idiomas ■ Prevención ■ Técnico

■ Mixta (Presencial + On-line) ■ On-line ■ Presencial

Grupo de cotización	Horas totales de formación en 2020	Horas totales de formación en 2019
Grupo 1	1.687	7.697
Grupo 2	1.110	3.486

Grupo 3	136	556
Grupo 4	1.556	2.806
Grupo 5	170	267
Grupo 6	151	78
Grupo 7	13	156
Grupo 8	501	1.189
Grupo 9	152	621
<b>Total</b>	<b>5.474</b>	<b>16.856</b>

Este año 2020, y por la especial situación derivada de la pandemia sanitaria, la formación se ha reducido significativamente. En próximos años el objetivo será alcanzar las cotas formativas que han sido habituales en años precedentes.

### **Accesibilidad universal de las personas con discapacidad**

Las instalaciones están acondicionadas para permitir que personas con discapacidad puedan acceder y trabajar en MTorres, ya que se dispone de rampas de acceso, ascensores y aseos adaptados.

No siendo locales de pública concurrencia en todas las edificaciones de oficinas se cumple con la normativa de accesibilidad.

En caso de condicionantes físicos especiales, está prevista la adaptabilidad de los puestos a las necesidades concretas.

### **Igualdad**

#### **a) Medidas adoptadas para promover la igualdad de trato y de oportunidades entre mujeres y hombres**

Para la compañía son intolerables todas las acciones que atenten contra la dignidad de la persona, por lo que se han elaborado el Protocolo de actuación en caso de acoso sexual y por razón de sexo y el Protocolo psicosocial. Ambos están publicados en la intranet de la empresa, a disposición de la plantilla.

#### **b) Planes de igualdad**

MTorres dispone para sus empleados en España de un Plan de Igualdad estando en elaboración un nuevo Plan adaptado a la normativa vigente, en el que se continúa trabajando, con el objetivo principal plasmar el compromiso y las actuaciones a realizar para garantizar la igualdad real y efectiva de mujeres y hombres en la empresa y evitar cualquier tipo de discriminación laboral entre mujeres y hombres.

#### **c) Medidas adoptadas para promover el empleo**

Grupo MTorres mantiene acuerdos con diferentes universidades y centros de formación que hacen posible que todos los años un buen número de personas sin experiencia laboral previa se ejerciten profesionalmente por primera vez.

Las becas y prácticas no solo constituyen una primera experiencia laboral de gran ayuda para quien la realiza, además en muchos casos, es útil como herramienta de selección para futuras contrataciones.

Hay que tener en cuenta que en el año 2020 la empresa tuvo que aplicar un ERTE por Fuerza Mayor y un ERTE ETOP derivados de la crisis sanitaria que impidieron este tipo de colaboraciones habituales.

**d) Protocolos contra la discriminación, el acoso sexual y por razón de sexo, la integración, la diversidad y la accesibilidad universal de las personas con discapacidad**

A fin de cumplir con el deber de la empresa de velar por la seguridad y salud de sus trabajadores, y de adoptar las medidas necesarias para protegerla, así como para defender el derecho de todos los trabajadores a ser tratados con dignidad, las políticas del Grupo MTorres tienen como base a los siguientes principios:

- Grupo MTorres rechaza, de manera contundente, cualquier tipo de acoso laboral en el trabajo y declara, expresamente, que los considera inaceptables e intolerables, sin atender a quien sea la víctima o el acosador.
- Todos los trabajadores tienen derecho a un ambiente de trabajo adecuado, libre de problemas de intimidación y deben tener garantizada la ayuda a la persona que lo sufra, estableciendo las medidas disciplinarias oportunas y aquellas, de carácter corrector, que eviten que dicha situación pueda volver a repetirse.
- Tienen derecho, igualmente, a que se garantice que este tipo de denuncias se tramitarán observando un riguroso respecto a la intimidad, confidencialidad, objetividad y neutralidad que quedarán garantizados a través de este protocolo.

Por tanto, quedan expresamente prohibidas cualquier acción o conducta de esta naturaleza siendo consideradas como falta laboral y dando lugar a la aplicación del régimen disciplinario.

## 7. Corrupción y Soborno

MTorres desarrolla su actividad en al ámbito nacional e internacional, por lo que es consciente del complejo entorno legal en materia de cumplimiento normativo. A nivel nacional, tras la reforma del Código Penal en el año 2010, que introdujo la responsabilidad penal de las personas jurídicas, MTorres desarrolló e implantó un sistema de cumplimiento encaminado a prevenir conductas delictivas por parte de sus miembros, las cuales, conforme al artículo 31 bis de dicho texto legal pudieran imputarse a MTorres como persona jurídica. Entre las piezas clave de este sistema, destaca el **Código de Conducta** de la compañía disponible para cualquier interesado en la página web corporativa.

Entre las categorías de delitos imputables a la persona jurídica en se encuentran el blanqueo de capitales y los delitos relacionados con la corrupción. En relación a estos delitos la empresa ha desarrollado las siguientes acciones:

### Medidas adoptadas para prevenir el blanqueo de capitales

En virtud del artículo 2 de la Ley 10/2010, de 28 de abril, de Prevención del blanqueo de capitales y de la financiación del terrorismo, MTorres no es sujeto obligado, por lo que no está obligado al cumplimiento de los requisitos formales definidos en la norma. No obstante, MTorres es consciente de la importancia de la lucha contra el blanqueo de capitales, por lo que en el Código de Conducta dispone el apartado denominado "**Lucha contra el blanqueo de capitales**", en el que manifiesta su compromiso de cumplir todas las normas, nacionales e internacionales, aplicables en la materia. Asimismo, MTorres se abstendrá de mantener relaciones comerciales con personas o entidades que no cumplan dicha legislación o proyecten dudas sobre su cumplimiento.

El Código de Conducta establece las siguientes reglas de actuación específicas:

- Identificar, de manera previa a la relación contractual, a clientes, proveedores, agentes, y/o representantes en los negocios. En caso de que sean personas jurídicas, se debe identificar a la persona física que está detrás de la entidad, el titular real.
- Se debe notificar al compliance officer para su investigación, respecto de los terceros a que se refiere el párrafo anterior, cuando sean personas jurídicas o físicas, con domicilio en paraísos fiscales, regiones en las que exista un conflicto bélico, problemas graves de mafia organizada.
- Notificar siempre al servicio jurídico la existencia un pago que debe realizarse a una cuenta abierta en una oficina bancaria situada en un paraíso fiscal.
- No se debe aceptar o realizar un pago si no existe una relación comercial o jurídica que lo legitime.
- Se prohíben "*los pagos a terceros*", es decir, cuando una persona o entidad relacionada con MTorres nos ordene hacer el pago a un tercero para saldar su deuda.
- No se deben realizar o aceptar pagos en metálico.
- Cuando se tenga dudas o sospechas sobre la licitud o regularidad de un pago se debe informar al responsable financiero.

### Medidas adoptadas para prevenir la corrupción y el soborno

El Código de Conducta contiene reglas específicas en materia Anticorrupción, que las personas que actúan en nombre de la compañía deben observar en su desarrollo profesional, y, de esta manera se pueda prevenir que los miembros de MTorres puedan incurrir en algún tipo de conducta ilícita relacionada con la corrupción. El Código de Conducta incluye un apartado específico denominado **“Prevención de la corrupción y el fraude”**, detallando la Política de Regalos, las pautas en las relaciones con proveedores, funcionarios públicos y con demás autoridades públicas. En virtud de estas reglas, está totalmente prohibido, dar, ofrecer, solicitar y/o aceptar pagos, comisiones, remuneraciones o regalos de cualquier tipo, que no estén basadas en la relación comercial, debiendo notificar al Compliance Officer cuando se produzca su ofrecimiento.

No se ha recibido ninguna denuncia por el canal de denuncias interno relativo a estas categorías de delitos.

No se ha instruido ningún expediente disciplinario ni se ha iniciado ningún procedimiento judicial relacionado con estas categorías de delitos.

### Aportaciones a fundaciones y entidades sin ánimo de lucro

- **Acciones de RSC de MTorres Diseños Industriales**

Durante el ejercicio 2020 M.Torres Diseños Industriales S.A. (MTDI) ha colaborado con cerca de 20 entidades, contribuyendo así a la consecución de sus objetivos.

Los ámbitos en los que se llevan a cabo estas acciones incluyen la acción social, la tecnología y el emprendimiento, el deporte, la cultura, la educación y el medio ambiente.

Entre los proyectos más destacados dentro de la RSC de MTDI se encuentran los siguientes:

- **Cátedra MTorres-Universidad Politécnica de Cartagena:** Acuerdo de colaboración firmado en 2014 con la Universidad Politécnica de Cartagena (UPCT) para la colaboración de ambas entidades en los campos de formación, investigación y prácticas en las áreas de conocimiento relacionadas con la innovación tecnológica de procesos industriales.
- **Plan Familia de la Fundación Adecco:** Es una iniciativa dirigida a personas con discapacidad cuyo principal objetivo es lograr su máxima autonomía e inclusión laboral, potenciando su integración social desde edades tempranas. MTorres colabora con los Planes Familia desde 2011.

Durante 2020, siete familias de empleados de MTorres se han acogido a estos planes y los beneficiarios han recibido apoyo escolar y asistido a otras terapias y talleres como equinoterapia, musicoterapia, pintura, música, judo, logopedia o inglés.

- **Cooperación educativa y técnica entre MTorres y la Fundación Jóvenes y Desarrollo:** Proyecto de voluntariado para empleados de MTorres que viajan a países en desarrollo, principalmente a Mozambique, para proporcionar asistencia técnica en centros salesianos



de formación profesional, al amparo del proyecto “Formar formadores” de la ONG salesiana Jóvenes y Desarrollo.

En 2020, no se llevó a cabo este programa por la situación de pandemia causada por el covid-19 pero se retomará en cuanto sea posible.

- **Acción Impulso Emprendedor del Centro Europeo de empresas e Innovación de Navarra:** El Centro Europeo de Empresas e Innovación de Navarra (CEIN) pone en marcha cada año un programa de aceleración de empresas que tiene el objetivo de apoyar a emprendedores con una idea de negocio innovadora para que la puedan desarrollar y crear una empresa en Navarra. En 2020, han recibido apoyo siete proyectos con temáticas tan diversas como el entrenamiento físico y cognitivo en plantas de geriatría, los complementos de moda o la atención y cuidado de personas dependientes, ancianos y niños.
- **Colaboración con el primer censo de gato montés en Europa:** Desde que se inició el censo en 2016, MTorres colabora con la Asociación de Naturalistas Palentinos en su esfuerzo para el mejor conocimiento y conservación de esta especie.

- **Acciones de RSC de MTorres Diseños Industriales canalizadas a través de la Fundación MTorres**

En el año 2012, MTID creó la Fundación MTorres como entidad no lucrativa y social para, a través de su actividad social, promover sus valores y principios y revertir en la sociedad parte de los beneficios que obtiene de la actividad empresarial, con especial incidencia en los colectivos más vulnerables y en los más jóvenes.

La actividad de la Fundación MTorres se lleva a cabo a través del desarrollo de programas propios y por medio de la colaboración y cooperación con actividades de terceros. En 2020, la Fundación MTorres colaboró con 17 entidades que trabajan en los ámbitos de la investigación médica, la educación y el apoyo a personas desfavorecidas. Se destacan los siguientes proyectos:

- **Proyecto Lego:** Proyecto propio que tiene como objetivo que los participantes aprendan conceptos relacionados con la ciencia y la tecnología, afronten la resolución de problemas trabajando en equipo, aprendan a emprender, estimulen sus capacidades creativas y transformadoras y desarrollen valores esenciales para su futuro. En 2020, 36 chicos y chicas se han beneficiado de este proyecto
- **Programas de la Fundación Ilundain:** La Fundación MTorres colabora con la Fundación Ilundain para el desarrollo de su fin fundacional. Se trata de una entidad sin ánimo de lucro que ofrece un proyecto educativo para la atención social, escolar, profesional, laboral y medioambiental, dirigido a jóvenes a partir de 12 años en situación de riesgo, dificultad o conflicto social, con el fin de lograr su integración social y laboral.
- **Proyectos de investigación del Centro para la Investigación Médica Aplicada:** El Centro para la Investigación Médica Aplicada (CIMA) es un centro de investigación médica que

pertenece a la Universidad de Navarra y cuya finalidad es aproximar la investigación médica básica a la aplicación clínica, especialmente en el campo de enfermedades que aún no tienen curación. Este año, la Fundación Mtorres ha continuado con su apoyo a los Programas de Hepatología y Radiooncología.

- **Pisos de acogida de la Asociación Española Contra el Cáncer:** La Asociación Española Contra el Cáncer (AECC) gestiona en Pamplona dos pisos destinados a la acogida, de manera gratuita, de personas enfermas de cáncer y a sus familiares cuando el tratamiento oncológico suponga el traslado de su domicilio habitual. Desde 2015, la Fundación Mtorres proporciona a la AECC su apoyo para el mantenimiento de estos pisos.
- **Beca Mtorres en Abamur:** En 2017, la Fundación Mtorres y Abamur crearon esta beca para la atención primaria de un niño con autismo sin recursos que sigue un tratamiento bajo la metodología ABA.
- **Colaboración con las asociaciones Muchos Pocos y Actúa:** Estas asociaciones sin ánimo de lucro nacieron a iniciativa de los empleados de Mtorres en Torres de Elorz y Fuente Álamo respectivamente. Su finalidad es impulsar iniciativas solidarias mediante la financiación de aquellos proyectos solidarios que decidan los propios trabajadores asociados. La Fundación Mtorres colabora aportando una cantidad similar a la recaudada por los socios a través de sus aportaciones y de las actividades solidarias que organizan.

En la convocatoria de ayudas correspondiente a 2020, han recibido ayudas por parte de Actúa las siguientes entidades: Fundación Marcelino Oliver, Astrapace y Cáritas. Muchos Pocos no ha abierto convocatoria de proyectos este año, por lo que la ayuda de la Fundación Mtorres se desplaza al año 2021.

- **Actividades de verano de la Asociación Navarra de Apoyo a la Infancia y la Familia:** Esta asociación trabaja con jóvenes que tienen dificultades para entender y manejar de forma adecuada la comunicación y las relaciones sociales. Desde 2016, la Fundación Mtorres colabora en la financiación de las actividades de verano organizadas por la Asociación.
- **Beca Javier Medina en Salesianos Pamplona:** Creada en 2019 por la Fundación Mtorres en colaboración con Salesianos Pamplona para apoyar el proceso educativo de aquellos alumnos seleccionados por la entidad educativa, en base a su potencial de desarrollo profesional.
- **Actividad de Ayuda Contenedores:** Desde 2016, la Fundación Mtorres colabora con esta ONG en su misión de apoyo a otras entidades para el envío de contenedores con ayuda humanitaria a países desfavorecidos y contribuir así a su desarrollo sostenible.
- **Gala Benéfica Anual “Niños Contra el Cáncer”:** Evento organizado por la asociación Niños Contra el Cáncer con el objetivo de recaudar fondos destinados a la investigación del cáncer infantil. En 2020 no pudo celebrarse la gala, pero sí se llevó a cabo una recogida de fondos.
- **Proyecto MIRCOV de la Clínica Universidad de Navarra:** Proyecto de nueva creación que pretende monitorizar la respuesta inmune en pacientes infectados con SARS-CoV-2.

- **Comic sobre la vida de Isaac Peral editado por la Fundación Isaac Peral:** La Fundación Isaac Peral es una entidad dedicada a la promoción y desarrollo tecnológico de la Región de Murcia y, entre sus actividades de 2020, editó un cómic en el que se relatan la vida y obra de Isaac Peral y con el que colaboró la Fundación MTorres.

## 8. Derechos Humanos

Grupo Mtorres está plenamente concienciada con la defensa de los derechos fundamentales de Mtorres respeta y apoya el contenido de la **Declaración Universal de Derechos Humanos de Naciones Unidas**, así como la política social de la Organización Internacional del Trabajo y los Diez Principios del Pacto Mundial de Naciones Unidas. Esto se materializa en el cumplimiento de una serie de criterios básicos, tanto en la propia actividad como en la de proveedores y subcontratistas, relativos a la lucha contra el trabajo forzado, el trato duro o inhumano, la eliminación del trabajo infantil, el empleo regularizado, el respeto de la libertad de asociación y derecho a la negociación colectiva, la no discriminación por sexo, edad u otra circunstancia, pago de salarios para una vida digna y horario de trabajo no excesivo.

La Cultura Corporativa de Mtorres, entendida como el conjunto de principios y valores compartidos por los miembros de la empresa, garantiza la actuación de la empresa frente a hechos y/o conductas que atenten contra los principios esenciales de la **Declaración Universal de Derechos Humanos**. En consecuencia, se ha aprobado el Código de Conducta de Mtorres, en el que exige como normas de obligado cumplimiento: el respeto de los derechos humanos, laborales, de salud y seguridad laboral de sus trabajadores, y demás personas relacionadas profesionalmente con la empresa.

Por todo ello, garantizar la lucha contra la explotación infantil, la discriminación laboral, el tráfico de personas, el trabajo forzado es una obligación ineludible para cualquier miembro de Mtorres, imponiendo la obligación de denunciar si se detecta alguno de los supuestos señalados. El Área de Personas, en el procedimiento interno previo a la formalización de la relación laboral, exige y verifica la identificación del futuro empleado mediante documento oficial expedido a tales efectos, en el caso de trabajadores extranjeros se les exige el permiso o autorización legal para residir y trabajar legalmente en el territorio de acuerdo a la normativa específica en materia de extranjería. Además, si se trata de menores de edad, se requiere la autorización de la persona o personas que ostenten la patria potestad o tutela. Además, no se empleará a ninguna persona sin que previamente esté dado de alta en el régimen de Seguridad Social que le corresponda. Todas estas actuaciones están oportunamente documentadas, cumpliendo las exigencias legales en materia de archivo, custodia y tratamiento de la información.

Mtorres busca desarrollar el tejido empresarial y fomentar la creación de empleo en las comunidades en las que desarrolla su actividad, por lo que utiliza proveedores y subcontratistas locales siempre que resulte viable tras un proceso de homologación. Por ello, en materia de protección de los derechos humanos, Mtorres exige de sus proveedores el respeto de la normativa laboral y de prevención de riesgos laborales en relación con sus empleados, en especial, nuestro Servicio de Prevención verifica el cumplimiento de las obligaciones legales respecto de los trabajadores de los proveedores que realicen servicios dentro de nuestras instalaciones.

A lo largo del año 2019 y conforme al análisis de riesgos penales llevado a cabo el año anterior, Mtorres ha desarrollado un sistema específico para prevenir conductas calificadas como delito de acuerdo a los requerimientos señalados en el artículo 31 bis del Código Penal. Fruto de este trabajo ha sido la aprobación del Código de Conducta de Mtorres, así como de la Política de Compliance y demás documentos relacionados con el Modelo de Prevención de Delitos.

Además, se han habilitado medios de difusión del Modelo, como es la sección de Ética y Cumplimiento de la web corporativa, facilitando la posibilidad de conocer por parte los interesados (clientes, proveedores, sociedad en general...) los elementos generales del Modelo, así como el Código de Conducta y la Política de la empresa en materia de prevención de delitos.

MTorres manifiesta un firme compromiso de perseguir y actuar frente a conductas irregulares, por ello ha creado el canal de denuncias, a través del cual, cualquier interesado puede poner en conocimiento de nuestro Compliance Officer, de manera confidencial y sin temor a represalias, toda irregularidad relacionada con la actividad empresarial de MTorres. La creación del canal de denuncias se ha ajustado a los requerimientos señalados por la Directiva (UE) 2019/1937 del parlamento europeo y del consejo de 23 de octubre de 2019, anticipándose a la futura exigencia fijada en el año 2021 por esta norma.

A lo largo del año 2020, se prevé una formación específica en materia de prevención de delitos a los sujetos calificados como de riesgo, de la cual se generarán las oportunas evidencias. Finalmente, destacar que en el año 2019 no se ha recibido ninguna denuncia por vulneración de los derechos humanos.

## 9. Información sobre la sociedad

### Compromisos con el desarrollo sostenible

MTorres entiende la protección del entorno como una parte integral de su modelo de negocio. Sus productos cumplen con los requisitos medioambientales internacionales y mantienen en sus procesos productivos prácticas coherentes por un desarrollo sostenible.

Desde todos los niveles del Grupo MTorres, se trabaja de forma constante para optimizar al máximo el uso de los recursos, reducir la producción de residuos y minimizar el impacto ecológico de su actividad allá donde ésta tenga lugar. Grupo MTorres prioriza las líneas de trabajo relacionadas con la eficiencia energética, la racionalidad en las compras y el mantenimiento preventivo sin perder el foco en lo que consideran más importante: la concienciación de las personas.

### Subcontratación y proveedores

#### a) Inclusión en la política de compras de cuestiones sociales, de igualdad de género y ambientales

La función de Compras cumple de manera tajante el Código de Conducta, así como la Política de Compliance del Grupo MTorres.

#### b) Consideración en las relaciones con proveedores y subcontratistas de su responsabilidad social y ambiental

El departamento de Compras gestiona la cadena de suministro con visión de medio-largo plazo para mantener y mejorar la competitividad de MTorres en el tiempo, sin comprometerla con las necesidades puntuales de corto plazo.

La gestión de Compras tiene en cuenta el respeto al medio ambiente, los derechos humanos, la igualdad de género, las condiciones de trabajo, las prácticas laborales, la ética de las relaciones empresariales, así como las necesidades y derechos de los clientes directos y finales.

#### c) Sistemas de supervisión y auditorías y resultados de las mismas

Para conseguir el máximo rendimiento en la consecución de los objetivos del Grupo MTorres, Compras hará uso de las tecnologías promoviendo la Industria 4.0 en sus operaciones internas, así como a través de sus operaciones con los integrantes de la cadena de suministro.

Esta Política proporciona el marco de referencia para establecer y revisar los objetivos y las metas de la función de Compras. Para ello, la Dirección del Grupo MTorres lidera la aplicación de estos principios a todas las actividades de la empresa, asegurando los recursos necesarios y proporcionando el entorno oportuno para asegurar su cumplimiento.

## Consumidores

### a) Medidas para la salud y la seguridad de los consumidores y sistemas de reclamación, quejas recibidas y resolución de las mismas

Grupo MTorres dispone de un procedimiento de gestión de quejas y reclamaciones de los clientes, aprobado por su Consejo de Administración, en el que se determinan los canales de recepción de las quejas y reclamaciones, las responsabilidades de las distintas áreas de la empresa implicadas y los pasos a seguir para su tramitación)

## Información fiscal

### a) Beneficios obtenidos país por sociedad (€)

El resultado obtenido por el Grupo MTorres se presenta de la siguiente forma:

Ejercicio 2020:

Sociedad	País	Resultados consolidados Beneficio (Pérdida)	Resultados atribuidos a socios externos	Resultados atribuidos a la sociedad dominante
M.Torres Innovación y Desarrollo, S.L.	España	1.435.407	-	1.435.407
M.Torres Diseños Industriales, S.A.	España	(6.119.079)	-	(6.119.079)
M. Torres Desarrollos Energéticos, S.L.	España	(129.896)	-	(129.896)
M. Torres Do Brasil Desenhos Aeronauticos, LTDA.	Brasil	82.746	-	82.746
Eólica Pueyo, S.L.	España	415.299	-	415.299
M. Torres Deutschland GmbH	Alemania	561.003	-	561.003
M.Torres America, Inc.	EE.UU	(79.052)	-	(79.052)
Amortización y Deterioro FC y eliminación resultado inmovilizado	-	(1.649.690)	-	(1.649.690)
<b>Total</b>		<b>(5.483.262)</b>	<b>-</b>	<b>(5.483.262)</b>

Ejercicio 2019:

Sociedad	País	Resultados consolidados Beneficio (Pérdida)	Resultados atribuidos a socios externos	Resultados atribuidos a la sociedad dominante
M.Torres Innovación y Desarrollo, S.L.	España	167.220	-	167.220
M.Torres Diseños Industriales, S.A.	España	1.342.205	-	1.342.205
M. Torres Desarrollos Energéticos, S.L.	España	1.016.443	-	1.016.443
M. Torres Do Brasil Desenhos Aeronauticos, LTDA.	Brasil	97.695	-	97.695
Eólica Pueyo, S.L.	España	318.194	-	318.194
M. Torres Deutschland GmbH	Alemania	69.109	-	69.109
M.Torres America, Inc.	EE.UU	274.732	-	274.732
MTorres Tissue, SRL.	Italia	(2.882.092)	-	(2.882.092)
Amortización y Deterioro FC y eliminación resultado inmovilizado	-	(1.510.086)	-	(1.510.086)
<b>Total</b>		<b>(1.106.580)</b>	<b>-</b>	<b>(1.106.580)</b>

### b) Impuestos sobre beneficios pagados (€)

El resultado contable consolidado y la suma de las bases imponibles del Grupo de Sociedades se diferencian por los siguientes conceptos:

**Ejercicio 2020**

	Cuenta de Pérdidas y Ganancias		Ingresos y gastos directamente imputados a patrimonio neto	
	Aumentos	Disminuciones	Aumentos	Disminuciones
Resultado del ejercicio 2019	(5.483.262)			
Impuesto sobre Sociedades	919.416	3.624.142		
Diferencias permanentes	4.780.309	-		
Diferencias temporarias	6.679.758	1.659.106		
Con origen en el ejercicio	6.679.758	-		
Con origen en ejercicios anteriores	-	1.659.106		
Otros ajustes de consolidación				2.795.761
Base imponible (resultado fiscal)				(1.182.788)

**Ejercicio 2019**

	Cuenta de Pérdidas y Ganancias		Ingresos y gastos directamente imputados a patrimonio neto	
	Aumentos	Disminuciones	Aumentos	Disminuciones
Resultado del ejercicio 2018	(1.106.580)			
Impuesto sobre Sociedades	547.493	739.601		
Diferencias permanentes	5.204.631	3.229.962		
Diferencias temporarias	1.790.336	17.435		
Con origen en el ejercicio	1.790.336	-		
Con origen en ejercicios anteriores	-	17.435		
Otros ajustes de consolidación				
Base imponible (resultado fiscal)				2.448.882

**c) Subvenciones públicas recibidas**

El importe de las subvenciones recibidas se presenta a continuación:  
Ejercicio 2020:

Entidad Otorgante	Saldo final 31.12.19	Altas	Imputación a resultados	Saldo final 31.12.20
Instituto Fomento Murcia	109.365	-	(8.616)	100.749
Instituto Fomento Murcia	58.584	-	(3.832)	54.752
Asociación Parque Tecnológico Fuente Álamo	286.679	-	-	286.679
<b>Total</b>	<b>454.628</b>	<b>-</b>	<b>(12.448)</b>	<b>442.180</b>

**Ejercicio 2019:**

Entidad Otorgante	Saldo final 31.12.18	Altas	Imputación a resultados	Saldo final 31.12.19
Instituto Fomento Murcia	117.980	-	(8.615)	109.365
Instituto Fomento Murcia	62.417	-	(3.833)	58.584
Asociación Parque Tecnológico Fuente Álamo	286.679	-	-	286.679
Subvención inversiones	61.958	-	(61.958)	-
<b>Total</b>	<b>529.034</b>	<b>-</b>	<b>(74.406)</b>	<b>454.628</b>



## 10. Anexo – Índice de Contenidos GRI

Bloque	Contenido	GRI	Apartado del documento
<b>ORGANIZACIÓN</b>			
Descripción del modelo de negocio del grupo	Entorno empresarial (Nombre de la Organización; Actividades, marcas, productos y servicios; Ubicación de la sede; Ubicación de las operaciones; - Propiedad y forma jurídica; Mercados servidos)	<b>102-1, 102-2, 102-3, 102-4, 102-5, 102-6</b>	Apartado 3
	Organización y estructura (Tamaño de la organización. participaciones en empresas del Grupo)	<b>102-7, 102-45</b>	Apartado 3
	Índice de contenidos GRI	<b>102-55</b>	Anexo – Apartado 9
	Objetivos y estrategias	<b>102-14</b>	
Principales riesgos	Relaciones comerciales, productos o servicios que puedan tener efectos negativos en esos ámbitos. Principales impactos, riesgos y oportunidades	<b>102-15</b>	Apartado 3
	Cómo el grupo gestiona dichos riesgos, explicando los procedimientos utilizados para detectarlos y evaluarlos	<b>102-15 102-31</b>	Apartado 3
	Impactos detectados (desglose de los riesgos, en particular a corto, medio y largo plazo)	<b>102-15</b>	Apartado 3
<b>MEDIO AMBIENTE</b>			
Prevención riesgos ambientales	Efectos actuales y previsibles de las actividades de la empresa, sobre la salud y la seguridad	<b>201-2, 301-7</b>	Apartado 4
	Procedimientos de evaluación o certificación ambiental		
	Recursos dedicados a la prevención de riesgos ambientales		
	La aplicación del principio de precaución		
	La cantidad de provisiones y garantías para riesgos ambientales		
Economía circular y prevención y gestión de residuos	Medidas de prevención, reciclaje, reutilización, otras formas de recuperación y eliminación de desechos; acciones para combatir el desperdicio de alimentos	<b>301-1, 301-2</b>	Apartado 4
Uso sostenible de los recursos	El consumo de agua y el suministro de agua de acuerdo con las limitaciones locales	<b>303-1, 303-2, 303-3</b>	Apartado 4
	Consumo, directo e indirecto, de energía, medidas tomadas para mejorar la eficiencia energética	<b>302-1, 302-2, 302-3, 302-4, 302-5</b>	Apartado 4
	Uso de energías renovables	<b>302-3</b>	Apartado 4
Cambio climático	Los elementos importantes de las emisiones de gases de efecto invernadero generados como resultado de las actividades de la empresa, incluido el uso de los bienes y servicios que produce	<b>305-1, 305-2, 305-3, 305-4,</b>	Apartado 4
	Medidas adoptadas para adaptarse a las consecuencias del cambio climático	<b>201-2</b>	Apartado 4

	Metas de reducción establecidas voluntariamente a medio y largo plazo para reducir las emisiones de gases de efecto invernadero y los medios implementados para tal fin	305-5	Apartado 4
Protección de la biodiversidad	Medidas tomadas para preservar o restaurar la biodiversidad	304-1, 304-3	Apartado 4
	Impactos causados por las actividades u operaciones en áreas protegidas	304-2	Apartado 4
<b>INFORMACIÓN SOBRE CUESTIONES SOCIALES Y RELATIVAS AL PERSONAL</b>			
Empleo	Número total y distribución de empleados por sexo, edad, país y clasificación profesional	102-8	Apartado 5
	Número total y distribución de modalidades de contrato de trabajo	102-8	Apartado 5
	Promedio anual de contratos indefinidos, de contratos temporales y de contratos a tiempo parcial por sexo, edad y clasificación profesional	405-1	Apartado 5
	Remuneraciones medias y su evolución desagregados por sexo, edad y clasificación profesional o igual valor	401-2	Apartado 5
	Implantación de políticas de desconexión laboral	201-3, 401-3	Apartado 5
	Empleados con discapacidad	405-1	Apartado 5
Organización del trabajo	Número de horas de absentismo	403-2	Apartado 5
Salud y seguridad	Condiciones de salud y seguridad en el trabajo	403-1, 403-4	Apartado 5
	Accidentes de trabajo, en particular su frecuencia y gravedad, así como las enfermedades profesionales, desagregado por sexo	403-2, 403-3	Apartado 5
Relaciones sociales	Balace de los convenios colectivos, particularmente en el campo de la salud y la seguridad en el trabajo	407	Apartado 5
Formación	Cantidad total de horas de formación por categorías profesionales	404-1	Apartado 5
Igualdad	Medidas adoptadas para promover la igualdad de trato y de oportunidades entre mujeres y hombres	406-1	Apartado 5
	Política contra todo tipo de discriminación	405-1	Apartado 5
<b>INFORMACIÓN SOBRE EL RESPETO DE LOS DERECHOS HUMANOS</b>			
Derechos humanos	Aplicación de procedimientos de diligencia debida en materia de derechos humanos	410-1	Apartado 7
	Prevención de los riesgos de vulneración de derechos humanos	412-2, 412-3	Apartado 7
	Medidas para mitigar, gestionar y reparar posibles abusos cometidos	412-1	Apartado 7
	Denuncias por casos de vulneración de derechos humanos	411-1	Apartado 7
	Promoción y cumplimiento de las disposiciones de los convenios fundamentales de la Organización Internacional del Trabajo relacionadas con el respeto por la libertad de asociación y el derecho a la negociación colectiva	407-1	Apartado 7
	Eliminación del trabajo forzoso u obligatorio	409-1	Apartado 7

	Abolición efectiva del trabajo infantil	<b>408-1</b>	Apartado 7
<b>INFORMACIÓN RELATIVA A LA LUCHA CONTRA LA CORRUPCIÓN Y EL SOBORNO</b>			
Corrupción y soborno	Medidas adoptadas para prevenir la corrupción y el soborno	<b>205-2, 205-3</b>	Apartado 6
	Medidas para luchar contra el blanqueo de capitales	<b>205-2, 205-3</b>	Apartado 6
<b>INFORMACIÓN SOBRE GRUPO MTORRES</b>			
Compromisos con el desarrollo sostenible	Impacto de la actividad de Grupo MTorres en el empleo y el desarrollo local	<b>203-1b, 203-2, 204-1, 413-1, 413-2</b>	Apartado 8
	Acciones de asociación o patrocinio	<b>102-12, 102-13</b>	Apartado 8
Subcontratación y proveedores	Consideración en las relaciones con proveedores y subcontratistas de su responsabilidad social y ambiental	<b>308-1, 414-1, 308-2, 414-2</b>	Apartado 8
Consumidores	Medidas para la salud y la seguridad de los consumidores	<b>416-1</b>	Apartado 8

